大公報
Ta-Kung-Pao
342 Hennessy Road
Hong Kong
督印人 費彝民
經中國人民郵政登記認爲新聞紙類
廣東人民郵政管理局執照第十五號
第二萬二千八百四十號
今日出紙兩張半
零售港幣一毫
每月本港三元 外埠七元

抗議港英一再製造血腥鎮壓滔天罪行

香港區街市「五行」小販今天罷市

抗議行動是港英迫出來的 引起市民不便由港英負責

「五行」小販常受壓榨欺凌這次新仇舊恨決採取行動同港英當局鬥爭到底

香港數千漁民海上大示威

與沙頭角各界人民一起在鹽田舉行聲討港英大會

香港七百漁船六千人同仇敵愾 做好準備隨時予港英加倍反擊

漁船上掛毛主席像懸五星紅旗表現漁民團結反帝抗暴決心

帝國主義給自己準備了滅亡條件。殖民地半殖民地的人民大衆和帝國主義自己國家內的人民大衆的覺悟，就是這樣的條件。帝國主義驅使全世界的人民大衆走上消滅帝國主義的偉大鬥爭的歷史時代。

毛澤東

陣容日益壯大 元朗上水等地郵務工人紛參加

聯合大罷工擴到新界

港英機構工作一片混亂「海事署」已陷入癱瘓狀態

郵務工人不怕嚇 黃皮狗狼狽萬分

大部地區放長喉 水錶損壞無人修

水務工人退特務 別出心裁用「密碼」

廣大漁民共同戰鬥 定使港英沒頂汪洋

社評

「中國人民不可侮」與「中國人不打中國人」

珠江在怒吼 雲山在震怒

廣州五千海員水上遊行

五十一艘船從大沙頭沿白鵝潭沿途鳴笛示威

曾參加省港大罷工的老工人聲討港英暴行

（下轉第三版）

大罷工
首工
楊光
天星九
油蘇

【本報訊】天星小輪、九龍倉千餘工人，昨天在工人俱樂部，聯合召開了反對港英迫害鬥爭大會。到會者以具體的事實，控訴了英國殖民主義者，對工人的慘無人道的剝削與迫害。他們對港英當局繼續血腥鎮壓中國同胞無比憤慨。工人表示，萬人大罷工既然打響了反迫害鬥爭升級的第一砲，只要鬥委會一聲令下，第二砲、第三砲以致更加嚴厲的排砲，將會隨時來臨。到會的工人，個個鬥志昂揚，紛紛表示決心，一定要將英帝國主義在香港的反動統治，徹底粉碎，不獲全勝，決不罷休！

香港海員工會負責人，首先在會上講了話。他對天星、九龍倉工人六月六日聯合採取行動，與英國資本[illegible]

（本報攝）

開抵尖沙咀車站的祖國郵政車貼滿抗暴標語

出賣國家民族的漢奸走狗們。

衝鋒的號聲響起了，有血性的人振奮迎上[illegible]

大罷工擴到新界（上接第一版）

周總理致電阮友壽 祝賀民軍旱季大捷

代表毛主席和林彪副主席

南方人民打得百萬美偽軍落花流水創造解放戰爭史奇迹

越南為正在進行反侵略鬥爭的阿拉伯人民作出光輝榜樣

【新華社北京十二日電】周恩來總理十二日打電報給越南南方民族解放陣線中央委員會主席團阮友壽主席，代表毛澤東主席、林彪副主席和中國人民，最熱烈的祝賀越南南方人民打敗了美帝國主義的第二個「旱季攻勢」，取得了具有重大戰略意義的偉大勝利。賀電全文如下：

越南南方民族解放陣線中央委員會主席團阮友壽主席：

英雄的越南南方人民，在去冬今春的戰鬥中，高度發揚了人民戰爭的無比威力，打敗了美帝國主義的第二個「旱季攻勢」，殲滅了美國侵略軍大量有生力量，使敵人遭受了空前未有的慘敗。這是一個具有重大戰略意義的偉大勝利。我代表毛澤東主席、林彪副主席和中國人民，向您和全體越南南方人民，表示最熱烈的祝賀！

越南南方人民，是頂天立地的英雄。一千四百萬越南南方人民，在十七萬平方公里的土地上，抗擊着一百多萬美、偽軍，把它們打得落花流水，這是人類解放戰爭史上的奇迹，是全世界革命人民的驕傲！

堅信不久將來越南抗美將有更偉大的勝利

越南北方人民也意氣風發，鬥志昂揚，取得了擊落美國強盜飛機二千架的輝煌戰果。越南人民抗美救國戰爭的偉大勝利，大大鼓舞了正在勝利地進行無產階級文化大革命的中國人民；並且為正在進行反對美帝國主義的侵略而英勇鬥爭的阿拉伯各國人民樹立了光輝的榜樣。

毛主席說：「搗亂，失敗，再搗亂，再失敗，直至滅亡——這就是帝國主義和世界上一切反動派對待人民事業的邏輯，它們決不會違背這個邏輯的。」一意孤行的美帝國主義，怎樣進行垂死的掙扎，在英雄的越南人民面前，絕對逃脫不了最後失敗的命運。

用毛澤東思想武裝起來的七億中國人民，堅決地同兄弟的越南人民站在一起，全力支援越南人民的抗美救國戰爭，徹底打敗美國侵略者。我們堅信，在不久的將來，越南人民的抗美救國戰爭，還要取得更加輝煌偉大的勝利。

周恩來 一九六七年六月十二日

【新華社北京十二日電】中國人民解放軍總參謀部、總政治部今天發電祝賀越南北方軍民擊落美帝國主義強盜飛機兩千架的偉大勝利。[illegible]越南民主共和國駐中國大使吳明鑾應邀出席了大會。

中國人民解放軍總參謀部副主任[illegible]在大會上講話。[illegible]世界一切被壓迫人民、被奴役的國家和民族樹立了光輝的榜樣。它雄辯地證明了：只要敢於鬥爭，堅持打下去，並且堅持打到底，一口一口地吃掉它的有生力量，就一定可以打敗美帝國主義這個世界上的「龐然大物」，是完全可以打敗的。

越南人民抗美救國戰爭的偉大勝利還告訴我們：人民戰爭是打敗美帝國主義的最有效的法寶。不管美帝國主義在越南北方、南方，還是在越南的什麼地方，它都無時無刻不在人民的包圍和痛毆之中。正如我們偉大領袖毛主席所說的，「人民是決定的因素」，「依靠人民的團結和鬥爭，必能戰勝帝國主義和他們的走狗。」美帝國主義在越南戰場上，已陷入人民戰爭的汪洋大海之中，已面臨着滅頂之災！

蘇聯現代修正主義者積極配合美帝國主義玩弄各種各樣的所謂「和談」陰謀，企圖脅迫英雄的越南人民放棄已經取得的勝利，向美國侵略者屈服。他說，敵人的這些陰謀詭計，都被敢於鬥爭的越南人民一次又一次地粉碎了，識穿了。蘇聯修正主義領導集團在所謂「聯合行動」的幌子下，假支持，真出賣，對越南人民犯下[illegible]已被越來越多的人所識破。美帝國主義和現代修正主義的滔天罪行，總有一天會得到清算。

為了支持越南兄弟徹底打敗美國侵略者，中國人民和中國人民解放軍，將根據越南政府和人民的要求，隨時準備採取一切必要的行動。中國人民從來是說了算數的。不論美帝國主義把戰爭升級到那一級，把戰火擴大到多大範圍，中國人民和中國人民解放軍，都決心支持越南人民把抗美救國的正義鬥爭進行到底。

三軍指戰員紛函北越祝擊落美機兩千架

又訊：中國人民解放軍海軍、空軍和砲兵部隊全體指戰員，十日分別寫信給越南民主共和國人民軍海軍、空軍和砲兵部隊指戰員，熱烈祝賀越南北方軍民擊落美國強盜飛機兩千架的偉大勝利。

中國人民解放軍海軍全體指戰員在給越南人民軍海軍指戰員的信中說，這一偉大勝利，是越南軍民在胡志明主席正確領導下英勇殺敵的結果。

信中指出，越南人民在抗美救國戰爭中的偉大勝利，[illegible]的陰謀，大大地鼓舞了全世界正在進行反帝鬥爭的各國人民，對各國人民的革命鬥爭作出了寶貴的貢獻。

空軍指戰員的信中說，我們中國人民解放軍空軍和越南防空空軍，是在鬥爭中永遠並肩戰鬥的親密戰友。我們隨時準備，在偉大統帥毛主席和副統帥林彪副主席的命令下，和你們並肩戰鬥，直至把美帝國主義打到底！

中國人民解放軍砲兵全體指戰員在寫給越南人民軍砲兵部隊指戰員的信中說，越南軍民取得擊落美國強盜飛機兩千架的光輝勝利，充分顯示了人民戰爭的無比威力，粉碎了美帝國主義所謂「空中優勢」、「空中優勢不可戰勝」的神話。美帝國主義的「空中優勢」，不過是紙老虎。我們堅信，兄弟的越南人民，在抗美救國的戰爭中必將取得更加輝煌的偉大勝利，必將對亞洲、非洲、拉丁美洲各國人民的反帝鬥爭產生更有力的推動作用。

在北京西郊軍事禁區窺測並拍攝地形照片

印度使館人員從事間諜活動被拿獲

中國向印度提最強烈抗議

兩印度使館人員無法狡賴，承認事實；中國外交部宣佈不再承認魯冠南外交官身份，在我司法機關對其罪行進行法律制裁以前，不得離開中國。

【新華社北京十二日電】中國外交部負責人今天下午召見印度駐華大使館臨時代辦，向他遞交了一份照會，就印度駐華大使館人員在北京非法從事間諜活動一事，向印度政府提出最強烈的抗議。中國政府嚴正通知印度駐華大使館：自即日起，中國政府不再承認魯冠南的外交官身份，而且在中國司法機關對其罪行進行法律制裁以前，魯冠南不得離開中國。照會全文如下：

中華人民共和國外交部照會印度駐華大使館：

一九六七年六月四日下午，印度大使館二等秘書魯冠南和三等秘書維杰駕車至北京西郊某地的軍事禁區進行窺測和拍攝照片。他們公然破壞眾所周知的中國法令，對在該地執勤的中國人民解放軍戰士在發現他們後，曾立即上前制止並要他們離去。但是，魯冠南和維杰根本置之不理，繼續在禁區周圍逗留和偷攝禁區照片。中國人民解放軍戰士認為魯、維二人形迹可疑，遂將他們扣留，交公安部門審問。公安人員命令他們交出膠卷，但魯、維二人態度惡劣，竭力狡賴，在公安人員的嚴正駁斥下，才被迫交出。經當場沖洗，發現所攝十餘張照片清楚地構成該禁區及其附近區域的完整地形圖。在人證俱在的情況下，魯、維二人無法抵賴，不得不承認事實，並在訊問記錄上簽字。

據調查，魯冠南在中國領土上進行非法的情報活動，這已經不是第一次。自中國無產階級文化大革命以來，魯冠南認為有機可乘，肆無忌憚地違犯中國法令，到處搜集中國政治、軍事情報[illegible]

魯冠南冒充友好國外交官 潛入我黨政機關竊取情報

並曾混入中央文革小組被發覺趕走

[illegible]料，情節十分嚴重。單就北京市革命群眾檢舉的材料，魯冠南就曾多次潛入中國高級黨政機關，混入中共中央文化革命小組接待站。為了掩蓋其身份，魯冠南不止一次地冒充巴基斯坦和尼泊爾等友好國家的駐華使館人員或留學生，在進行竊取情報活動中曾多次被紅衛兵抓住或被革命群眾發覺趕走，並且還寫了認錯書。但是，魯冠南不僅不有所收斂，反而變本加厲，竟然不顧中國人民解放軍戰士的干涉，竊取有關軍事禁區的情報。事實證明，魯冠南完全是一個披着外交官外衣的間諜分子，對中國人民犯下了嚴重罪行。

中國政府對於印度駐華使館人員進行間諜活動提出最強烈的抗議。中國外交部嚴正通知印度駐華大使館，中國政府不再承認魯冠南的外交官身份，而且在中國司法機關對其罪行進行法律制裁以前，魯冠南不得離開中國。

中華人民共和國外交部 一九六七年六月十二日於北京

和周總理出席尼泊爾大使招待會

陳毅講中東局勢

斥美蘇搞「停火」迫阿拉伯投降

事實證明美帝是阿拉伯死敵 蘇修是美頭號幫兇

【中國新聞社北京十二日電】陳毅副總理今天說，事實再一次說明，美帝國主義是阿拉伯人民不共戴天的死敵，蘇聯修正主義是美帝的頭號幫兇。現在，整個阿拉伯地區燃起了一片反美侵略的鬥爭大風暴。不論美英帝國主義及其走狗的戰爭手段，都不能撲滅阿拉伯人民的抗美烈火，而只會起到反面教員的作用。

陳毅副總理說，正在勝利進行着無產階級文化大革命的七億中國人民，堅決站在阿拉伯人民一邊，堅決支持阿拉伯人民的正義鬥爭。中國人民支持阿拉伯人民的立場，是永遠不會改變的。

周恩來總理、陳毅副總理、郭沫若副委員長等應邀出席了尼泊爾駐華大使今天舉行的招待會。陳副總理是在招待會上講這些話的。

[illegible]來出賣阿拉伯人民。這是蘇修叛徒面目的又一次大暴露。

陳毅副總理說，阿拉伯人民從這次反侵略鬥爭的實踐中，更加清楚地看到：美帝國主義是阿拉伯人民不共戴天的死敵，蘇聯修正主義是美帝的頭號幫兇。他們串通一氣，[illegible]帝鬥爭的烈火，而只會起到反面教員的作用。正如中國人民最偉大的領袖毛主席所指出的「全世界人民反對美國[illegible]

蘇立場和對越南問題一樣

再扮演假支持真出賣角色

阿拉伯人民清楚看到美蘇串通一氣的醜惡面貌

不管美蘇怎樣聯手鎮壓叛賣 阿拉伯人民必勝

陳毅副總理說：現在，中東局勢的發展，全世界都在注視着。美帝國主義，夥同英帝國主義，直接指使它的走狗以色列，向阿聯、敘利亞等阿拉伯國家發動了侵略戰爭，而且直接參與了這場侵略戰爭。這是美帝國主義對亞非人民和全世界人民又一次最嚴重的戰爭挑釁。阿拉伯各國人民團結一致，同仇敵愾，對美國、英國、以色列侵略者給以猛烈的回擊。整個阿拉伯地區掀起了一片反美侵略的鬥爭大風暴。美帝國主義親手點燃了侵略中東的戰火以後，又通過聯合國搬出了一項所謂「停火決議」，企圖迫使阿拉伯人民屈膝投降，讓它的走狗以色列騎在阿拉伯人民的頭上。[illegible]

美國支持以色列 霸佔阿拉伯領土

【美聯社加利福尼亞州洛杉磯十二日電】伊利諾州參議員珀西昨天說，美國「不可能保持中立」。他說，美國仍然確認它承擔保護以色列「領土完整」的義務。珀西說，以色列不應當撤出它已佔領的阿拉伯領土，除非它獲得保證：阿拉伯國家承認它是一個國家，而且給予它通過亞喀巴灣及蘇伊士運河的自由。

民軍雨季大舉出擊

美軍驚呼局勢嚴重

各地告急電雪片飛向西貢美軍無法應付

峴港西南一地美軍兩營被截擊連長被擊斃

【新華社河內十日電】雨季已經來到了南越戰場。英勇的南越解放武裝力量，利用有利時機，頻頻出擊，[illegible]

民軍火箭大砲齊發

三面轟擊廣治美軍

猶靈美砲兵陣地美軍陸戰隊又捱打

【法新社西貢十二日電】西貢今天透露，[illegible]

日本工會活動家高野實應邀到京

【新華社北京十一日電】日本工會活動家高野實應邀，今天下午乘飛機到達北京。

南韓五城市昨示威 反對朴集團偽大選

警察鎮壓漢城水原學生二百人被捕

【法新社漢城十二日電】今天漢城[illegible]

佛州警察槍殺黑人

焚毀黑人聚居街道

數百名黑人激怒與警察展開槍戰

阿州黑人再奮起抗暴軍隊開到揚言格殺勿論

【美聯社佛羅里達州坦帕十二日電】[illegible]

北越擊落十美機

其中一無人機在河內被擊落

【越南通訊社河內十二日電】[illegible]

星馬汶萊三地 昨起發行新幣

【法新社新加坡十二日電】[illegible]

粵中小城鎮民兵連日武裝示威

決做好準備隨時砸爛港英統治

支援抗暴浪潮深入全省每一角落

【本報廣州專訊】連日來，在我省中小城鎮以及許多農村人民公社，廣大革命工人、貧下中農、民兵、紅衛兵小將、革命師生和革命幹部紛紛舉行集會和遊行示威，堅決擁護「人民日報」社論「堅決反擊英帝國主義的挑釁」發出的動員令，堅決支持香港愛國同胞的反英抗暴鬥爭，隨時響應偉大祖國的號召，和香港愛國同胞一起，粉碎英帝國主義的反動統治！

東莞 虎門 有着反帝抗英光榮傳統的虎門民兵，幾天連續舉行集會和武裝示威遊行。本月七日，來自虎門各地的一千多名民兵代表舉行集會和武裝示威遊行，強烈抗議港英當局對香港愛國同胞的法西斯暴行。民兵們一致指出：一百多年前，我們虎門人民就和英帝國主義較量過，完全證明英帝國主義就是一隻貌似強大而本質極其脆弱的紙老虎。如果說在鴉片戰爭中，我們英雄的祖先用大刀、長矛就把侵略者嚇破了膽，那麼，現在，七億中國人民在毛澤東思想統帥下，更能徹底消滅日薄西山、氣息奄奄的英帝國主義和一切反動派徹底埋葬掉！

惠陽 博羅 惠陽地區的廣大民兵和革命群眾，紛紛舉行了集會遊行示威。

湛江 海南 在湛江地區的湛江市、茂名市和電白、海康、吳川、遂溪等縣，廣大革命群眾和民兵憤怒

九愛國同胞一起，砸爛英帝國主義的反動統治。

惠州市的廣大革命群眾、民兵也紛紛舉行大小集會和遊行示威，表示堅決支持港九愛國同胞的反英抗暴鬥爭。

具有抗英傳統的虎門民兵說，在鴉片戰爭中，我們英勇的祖先用大刀、長矛就把英軍打得落花流水。現在，七億中國人民在毛澤東思想統帥下更能徹底消滅日薄西山，氣息奄奄的英帝。

梅縣 五華 梅縣地區的梅城和大埔、五華、興寧縣城[illegible]

佛山 順德 面臨港澳的佛山地區廣大革命群眾和民兵[illegible]

肇慶 在肇慶地區的各個縣城和許多農村人民公社，連日來[illegible]

毛主席四篇著作 在巴基斯坦出版

出版者並分別寫了前言

【新華社十二日電】毛主席的四篇光輝著作最近被譯為烏爾都文在卡拉奇出版。這四篇著作是：「中國社會各階級的分析」、「紀念白求恩」、「愚公移山」、「反對自由主義」。

出版者分別給這幾篇著作寫了前言，介紹各篇著作的概要，並強調指出了毛主席的光輝著作對世界人民革命事業的指導意義。毛主席的另外四篇光輝著作「為人民服務」、「實踐論」、「人的正確思想是從那裏來的？」、「被敵人反對是好事而不是壞事」，早些時候已在卡拉奇出版，並受到巴基斯坦人民的熱烈歡迎。

大罷工首砲打響第二第三砲隨時來臨
楊光號召準備更大戰鬥
天星九龍倉千餘工人昨聯合召開反迫害鬥爭大會
油蔴地小輪工人宣稱隨時行動與天星工人並肩作戰

【本報訊】天星小輪、九龍倉千餘工人，昨天在工人俱樂部，聯合召開了反對港英迫害鬥爭大會。到會者以具體的事實，控訴了英國殖民主義者，對工人的慘無人道的剝削與迫害。他們對港英當局繼續血腥鎮壓中國同胞無比憤怒。工人表示，萬人大罷工既然打響了反迫害鬥爭升級的第一砲，只要鬥委會一聲令下，第二砲、第三砲以致更加猛烈的措施，將會隨時來臨。到會的工人，個個鬥志昂揚，紛紛表示決心，一定要將英帝國主義在香港的反動統治，徹底粉碎，不獲全勝，決不罷休！

香港海員工會負責人，首先在會上講了話。他對天星、九龍倉工人六月六日聯合採取行動，與英國資本壟斷集團的頭子，進行了面對面的鬥爭，表示，大大長了中國人民的志氣，大大的滅了帝國主義的威風。天星、九龍倉的工人鬥得好，鬥得對。天星小輪的工人，接着又舉行了無限期的罷工，這就像一把尖刀一樣，直刺敵人喉頭，給敵人重重的一擊。目前一個廣泛的仇視、鄙視、蔑視英帝國主義的「三視」運動，正在開展，英帝國主義在香港的反動統治，正在受到政治上、經濟上、文化上的全面清算。祖國七億人民和毛主席對港九中國同胞的反帝鬥爭，寄予重大的期望。我們一定要把這場鬥爭進行到底。

天星小輪鬥委會代表，在熱烈的掌聲中講了話。他說，英帝國主義在香港所犯下的滔天罪行，數也數不完的。它長期勾結美帝和特務分子，在香港為非作歹。天星小輪工人更是長期受夠了英國殖民主義者的重重剝削與迫害。它們訂出了許多苛例，留難與虐待工人，甚至訂立了吃飯「有罪」的「條例」，規定工人只能在倉底吃飯，如有違背，即以停職停薪「處分」。有一次一工人在倉面吃飯，被資方發現，竟受到兩個星期的停職停薪「處分」。這個工人去找資方負責人質問時，他板起奴隸主的面孔，問該工人說：以前你們中國人違背「聖旨」，是以斬首治罪的，現在只給兩個星期的停職停薪「處分」，已算是「太慳」了。你們看，這對中國人是一個多大的侮辱。他警告英帝國殖民主義者，中國人已經站起來了，有眼不識泰山，將會碰得頭破血流。拘捕和非法「判罪」，是可忍，孰不可忍。我們為了替受難的中國同胞報仇，天星工人就要反抗，就要罷工。港英當局派出特務來威脅工人，企圖以暴力的手段，迫使工人「復工」。但它的陰謀詭計是會失敗的。目前它所謂「象徵式」航行的三隻小輪，其工人也是在特務監視下工作的。當工人們覺醒過來的時候，特務的恐嚇也是沒有用處的。這位代表表示，天星小輪工人的罷工，一定要繼續下去，直至英帝國主義者低頭認罪為止。

九龍倉鬥委會代表對英帝國主義者的罪惡也作了控訴。他說九龍倉是一規模宏大的運輸部門，但工人却「吃無定時，瞓無竇口」，理貨部的工人，有時開工時間，更連續長達二十五小時。有些工人，經常要坐水監。有時要工人在廠內等候分配工作，竟不發給薪金。修理工人多用了一些咸士或其他東西，竟誣賴工人偷竊。工人出閘，要被搜身，這也是對工人的莫大侮辱。他們對天星工人的抗暴行動，給予讚揚。九龍倉工人保證聽從鬥委會領導，只要一聲令下，隨時投入戰鬥。

油蔴地小輪工人代表在會上宣誓，為了把這場反迫害鬥爭進行到底，如果鬥委會傳下命令，他們一定會與天星工人並肩作戰。

太古船塢和牛奶公司鬥委會的代表，均先後在會中發了言。他們詳細的報告了與敵人鬥爭的經過。他們同聲表示，一定要把港英帝國主義者打個稀巴爛，不獲全勝，決不收兵。

各界鬥委會主任委員楊光，最後在熱烈掌聲中講話。他對天星、九龍倉工人敢於鬥爭的精神，大加讚揚。天星、九龍倉工人的聯合行動，使三十多條船死火。這不僅對港英當局是一沉重打擊，而且震驚了全世界。現在港九及新界中國同胞，紛紛組織起來了。萬人大罷工，已打響了反迫害鬥爭升級的第一砲。第二砲，第三砲將會隨時來臨。英帝國主義在香港的百年罪惡，一定要來個總清算。我們一定要響應祖國號召，把鬥爭矛頭，直指英帝國主義統治者。現在主動權完全操在我們手中，要打就打，要停就停，香港的命運，完全由香港四百萬中國同胞和七億中國人民來決定。鬥爭的道路雖然是曲折的，但前途是光明的。敵人的瘋狂，是一種懦弱的表現。我們要進一步團結起來，加緊準備，聽候命令，隨時投入更大的戰鬥！

大會在高唱「大海航行靠舵手」和熱烈掌聲中結束。

荃灣鬥委會發聲明
斥港英殺徐田波等
號召該區同胞奮起回擊港英挑釁

【本報訊】荃灣各界同胞鬥委會舉行會議，強烈抗議港英殺害愛國工人的法西斯暴行，並發表聲明如次：

「萬惡的英帝國主義在香港有組織、有計劃、有預謀地製造「五·六」、「五·一一」、「五·二二」、「六·八」等一連串法西斯血腥罪行，罪惡滔天，血債纍纍。英帝現仍無悔罪之意，堅持與全港同胞為敵，與七億中國人民為敵。港英法西斯當局的垂死掙扎，其目的在把一場轟轟烈烈的反英抗暴鬥爭就此壓下去，這真是癡心妄想。毛主席教導我們：「我們中華民族有同自己的敵人血戰到底的氣概，有在自力更生的基礎上光復舊物的決心，有自立於世界民族之林的能力。」我們堅決遵照毛主席的教導，堅決同英帝國主義針鋒相對，作堅決的鬥爭。

「我們荃灣各業工人、各鄉村民、各階層坊眾、小商小販及各階層愛國同胞已組成了「荃灣各界同胞反對港英迫害鬥爭委員會」。我們堅決表示：團結全港九同胞一道，隨時準備響應祖國的號召，粉碎英國的反動統治。港英在荃灣對各業工人歷年來的政治迫害和血腥鎮壓，是非常瘋狂與殘暴的，對各鄉村民的壓榨抽剝，正在步步加緊，對商號街坊的各種盤剝勒索，手段陰險，對小商小販的驅趕搶掠，罰款坐監，到處皆是。我們一定要進行徹底清算。

「舊債又加上了新仇。六月八日港英法西斯暴行大大升級，極端瘋狂血腥鎮壓我港九電燈工人和煤氣工人的反英抗暴鬥爭。使用毒液和烈性催淚瓦斯，發射木彈，毒打和拘捕我工人同胞五百多人，殺死徐田波和黎松兩工人同胞，煤氣工人曾明現下落不明。港英當局此一兇殘的暴行，更令人髮指。我們最最強烈抗議港英的法西斯暴行，只要各界鬥委一聲令下，我們就為受傷被捕和被殺害的同胞復仇。

「有壓迫就必反抗，有仇恨就必報仇。荃灣各界同胞堅決展開各種鬥爭形式同敵人作鬥爭，發動羣眾揭露英帝國主義的血腥罪行，普遍地、深入地開展仇視、鄙視、蔑視英帝國主義的羣眾運動，更加大張旗鼓地宣傳光焰無際的毛澤東思想，使敵人更加發抖！

「荃灣各界同胞們，進一步團結起來，回擊港英的挑釁，為維護中華民族的尊嚴，為堅持反英抗暴鬥爭貢獻出自己的力量！」

> 這一場鬥爭，主要地應當依靠香港的工人階級，他們是革命的主力軍。……以香港的工人階級為核心，以發動香港廣泛階層的愛國同胞，把鬥爭的矛頭，集中地指向美英帝國主義，首先是指向直接統治香港的英帝國主義。
>
> 「人民日報」社論「堅決反擊英帝國主義的挑釁」

美國遊艇廠職工組鬥委會
大東電報局有職工戰鬥組
只要祖國及各界同胞鬥委會一聲號召即奔赴前線

【本報訊】六月十一日下午二時，美國遊艇廠職工為了反對港英當局法西斯血腥暴行，召開了聲討大會。到會工友非常踴躍，長城、新聯等愛國進步影人紛紛前來參加控訴和慰問，控訴港英血腥罪行。身歷其境的受害進步攝影師蔣仕現身說法，控訴被港英當局毒打和「法庭」上「審」、「法官」情形。參加大會的人無不髮指，無不憤怒，一定要化悲憤為力量。會上，當即宣佈成立反迫害鬥爭委員會，隨時響應各界鬥委會的號召，粉碎敵人的血腥暴行。鬥委會發表聲明說：

我們美國遊艇廠的工人們再不能任由港英帝國主義法西斯暴徒為所欲為，我們同胞，為了挽救自己，我們大家都要團結起來了。

今天我們宣佈成立了「美國遊艇廠職工反迫害鬥爭委員會」，隨時響應港九各界鬥委會的號召，響應祖國的號召，準備戰鬥，把萬惡的港英帝國主義法西斯野獸徹底消滅，清算多年來欺凌我同胞，奪我土地，侵我主權的滔天罪行，不獲全勝，決不罷休。

我們有七億祖國同胞為後盾，有祖國和毛主席做靠山，我們必勝，港英必敗！

【本報訊】港英帝國主義法西斯血腥暴行，紛來侵襲。大東電報局工人昨天來信表示：「只要祖國一聲號召，我們便奔上鬥爭的最前綫」。大東電報局工人還成立了戰鬥小組。他們的來信說：

港九同胞們，戰友們：

我們大東工友們長期受盡鬼頭的氣，今天我們可要吐一吐這多年來的辛酸氣了。我們之中有許多都是已經捱夠這些鬼頭們工作一生，獻出了他們的青春，結果所得的是一紙退休書，每月獲得少得可憐的「養老金」；其實他們並不很老，不過是五十五、六歲，只因受英國資本家的壓榨，使到他們變得很蒼老吧了。同時，公司方面為了不讓年青的一代覺醒，使他們更聽話，更易受鬼頭們的約束，便辦了一個CLUB（俱樂部）。在那裏，什麼樣的賭都有，並供給醉酒、發行彩券（非「香港政府」的）等，以毒害年青的一代，因此有好些年青同事沉淪下去，不能自拔，有些只好靠借債度日，有些甚至自殺了。如最近一個綽號「哥仔」的電報生便是一例。總之，我們要和鬼頭資本家們算的賬，都一筆筆記在心上。

最近，算賬的時刻到了。今天港英帝國主義正在進行着對我國同胞血腥的民族壓迫，為了反抗這樣的壓迫，愛國同胞、工人、學生們已經轟轟烈烈的行動起來了，我們大東的工友們難道能夠置之不理嗎？不，不能，絕對不能！我們都是中國人，都是毛主席教導下的同胞，怎能忍看我們的同胞被迫害？毛主席說：「人不犯我，我不犯人；人若犯我，我必犯人。」今天英帝國主義者欺到我們頭上來了，我們便起反抗。雖然我們公司內有一撮被豢養了而甘願作港英走狗的奴才，整天的大放厥詞，但大部分有良心的正義工友們已堅決的站在愛國同胞一面的。我們已成立戰鬥小組，只要祖國一聲號召，便奔上鬥爭的最前綫去。

大東電報局第一戰鬥小組

一九六七年六月十二日

開抵尖沙咀車站的祖國郵政車貼滿抗暴標語 （本報攝）

近百人被派到天星小輪監視工人
「安全服務隊」隊員告同儕
團結起來不作警方幫兇
挺身而出不怕恐嚇參加鬥爭

【本報訊】私家「安全服務社」的隊員們在港九同胞奮起抗暴的號召下覺醒起來了。這些專門負責看守英美大銀行、大商行、洋行、英機構、火藥庫、軍火庫、油庫、水塘、大酒店等地方的「安全服務社」隊員們，昨日投函本報，控訴騎在他們頭上作威作福的港英退休警察，走狗對他們的壓迫和剝削，表示要和這些鵰犬作針鋒相對的鬥爭，如果鵰犬死硬到底，他們就起來造反。

他們指出，私家「安全服務社」是帝國主義的產物，是港英「警務處」的幫兇。目前有近百名隊員被派到天星小輪上監視工人。這些覺醒了的隊員表示，雖然身在天星輪上，但內心却隨時準備掉轉槍頭，有事時就拋走狗們落海。

下面是「一羣給號召起來的安全服務社的隊員們」的來函摘要（文字未加改動）：

風雲慘變，惡魔四起，殘暴的港英當局臨死的大反噬，死亡的號聲響起來了，起來，不願做奴隸的中華民族兒女們，用血肉築成的長城鐵壁，反抗鬼子及走狗們，有中華民族血統的兒女們，團結起來，組織起來，舉起我們的拳頭，追打……

曾明迄今仍然「失蹤」
港英拖延不作交代

【本報訊】被港英殘暴隊追捕槍擊以至下落不明的中華煤氣廠工人曾明，家屬昨日再度往港英警署追究時，對方受理不理，說甚麼：「調查過，沒有下落」。

港英六月八日派隊到煤氣廠追兇時，有工友目擊殘暴隊開槍追捕曾明，亦有人見一青年工人在煤氣鼓高處中彈，跌落隔氣水池內。港英對失蹤的青年工人曾明應負全部責任。

一警員警告同僚
不要為英帝賣命
並揭露港英正鬧警察荒
走狗必無好下場

【本報訊】有一位警員昨天來信，除了揭露警署的黑暗外，並指出港英正大鬧「警察荒」，千方百計也招不到人。來信說：

「我是一個警員，我要反英，因為英人欺我同胞。

「現在的中國人不是百年前的中國人了，現在有毛主席領導，我們力量是大的。

「上次來信已說及我親眼所見男女同胞下車時，被非人的走狗毒打的情形。希望漢奸走狗不要太猖狂，要知道，打的越狠，仇就越深，不要得意，總有一天看你的下場。提醒你們……

「為甚麼現今警察鬧人荒呢？「上級」也千方百計招不到人呢？就是人民不肯違背良心，受英犬及二等走狗及狗紳的壓迫及恐嚇。他們拿我們中國人當奴隸看待，時時處罰和欺侮。有些漢奸走狗仗主人……

血債要血還，你們這些走狗是逃不了的。你們不要妄想做一輩子漢奸，現今世界不同了，希望把眼光看長一點。同胞們無論如何受刑不要怕死的狗特務，拿出勇氣來，針對怕死的狗特務，為人民犧牲是光榮的。總有一天人民會給你們報仇的。」

徐田波的驗屍報告
港英殮房不敢發出
死者遺屬索取死亡報告表被拒
還被特務恐嚇及駕駛汽車跟蹤

【本報訊】被港英法西斯暴徒殘殺的徐田波，其妻曾秀雲由兒子及親友陪同，昨午前往九龍紅磡殮房領取死亡報告表，查究死者如何被港英的鵰犬活活打死的情形，但遭殮房負責人推諉，說死亡報告書已交給生死註冊處，拒絕發出死亡證書，又一次暴露港英當局的卑鄙陰謀勾當。這不得不引起死者遺妻非常激憤。她說，冤有頭，債有主，港英要任罪！血債定要血償！

當時，死者的遺妻曾秀雲一時許，由幾個親人陪同前往九龍殮房，她帶着悲憤的心情，理直氣壯地質問該處的負責人，要交出死者死亡的證明書，以查究丈夫如何被港英鵰犬毆打致死，但該處負責人推諉，說有關死者的證明報告表，已交與生死註冊處。曾秀雲當時非常悲憤。

她說，丈夫的死，是被港英特務活生生打死，也不致給死亡遺屬者，如今有關死者的死因，這說明了港英的法西斯暴行見不得人。

當曾秀雲與親人在殮房追查親人的死因時，港英竟然派出便衣特務監視，企圖恐嚇。但曾秀雲對港英的卑鄙行為沒有被嚇倒，相反地，更激起了她的憤怒。她說：「我的丈夫替港英打了廿多年工，流了不少血汗，結果被港英當局害死，你們這些公務員，也要飲水，要知道……」她怒斥那些為虎作倀的走狗，並對公務人員說：殲斃我們同胞的兇手。

後來徐田波的妻兒及親人離開殮房時，便衣特務還駕駛着私家車AC二九〇六跟蹤着，還有一個便衣特務對士跟蹤。死者家屬，對港英當局派出特務盯梢，非常憤怒，並怒斥港英這卑鄙行為，是嚇不倒愛國同胞的。

大罷工擴到新界
（上接第一版）

[illegible]

煤氣廠港英暴行目擊記
——製衣工人——

我們是一羣製衣廠工人。在這裏，我們以港英法西斯暴行目擊人的身分，記下港英法西斯暴徒六月八日在中華煤氣公司殘殺、毆傷並逮捕我工人同胞的罪行，並立誓為我們的死難同胞報仇！

六月八日上午九時卅八分，正當中華煤氣公司愛國工人貼完大字報，在廠內停工抗議之際，港英當局出動六輛滿載殘暴隊的「防暴車」，在編有4字的「防暴」指揮車帶領下，開到土瓜灣道中華煤氣新舊廠之間的馬路上。殘暴隊紛紛跳下車，向各該正門行動。兩廠工人手持防衛物，枝在各該正門等待着暴徒，敵人見勢不妙而迅即爬回「防暴車」逃竄而去。

下午一時二十六分，正當工人開工之際，數十輛「防暴車」在編有ALP字樣的三輛「防暴車」帶領下又駛到土瓜灣來了。上千兇神惡煞的殘暴隊，荷槍實彈，配備着盾牌、殘暴棍、木槍、催淚彈，如臨大敵。他們一到便切斷了交通，把整個土瓜灣變成白色恐怖世界，把整個中華煤氣新舊廠團團圍住，試圖由正門衝入，但是這些紙老虎懾於工人的威力，不敢搶攻正門，而改由橫門闖入新廠的宿舍而進入廠內。當這批鵰犬進廠後，所傳出來的槍聲，計算在新廠開了七十八響各類「防暴槍」，同時，從廠內不斷傳來毆驟的警笛。在新廠二樓工場與南邊的地方，有十四名鵰犬追毆一名手無寸鐵的工人，當該工人走到東南角時，被一隻背向該工人的鵰犬用「防暴棍」拚命撞向該工人的小腹和胸部等要害，繼而十多隻鵰犬一齊擁向該工人，並把他包圍起來，像餓了瘋的野獸一樣撲向工人，警棍、槍托像雨點般落在該工人身上，致使該工人重傷倒地，而喪心病狂的豺狼還不住手，還用皮靴猛踢該工人的背部，真是令人髮指。

經過四十分鐘逞兇後，新廠五十多人被非法拘捕，很多工人被毆傷，有些被打到血流披面，不成人形，有些被打到不能行動。敵人連揮帶拖硬把一名工人拖上警車，由於港英害怕被人看見他們拘捕和打傷這麼多工人，會激起我廣大同胞的義憤，因此將拘上警車的工人趕下，換上一輛豬籠車，把最後由新廠拘捕的二十多人分別裝到另兩輛警車上。暴徒在新廠施暴期間，我們見到兩名工人手持鐵揭由正門殺出重圍，並用鐵棍橫掃追捕他們的鵰犬，在兩枝鐵棍飛舞下，暴隊十數人紛紛走避，不敢迫近，大快人心。

在舊廠，工人團結一致，保持戒備，敵人對此害怕得要死，不敢迫近大門。數十名暴徒則站在舊廠對面馬路（即新廠門口）向着舊廠正門的工人施放毒彈，而另一部份暴徒則由車頂爬上二樓走廊，像小偷一樣步步驚魂地摸入，一邊行一邊放槍。就在這時，敵人害怕羣衆知道他們的法西斯暴行，因此大聲喝令工廠關窗，但是沒有人聽他們的鬼話。我們一羣製衣工人，恨不得傾天台所有的雜物去砸碎這些狗雜種的頭。

當暴徒闖入廠後，槍口對準工人，並不斷的發射各種槍彈。我們看見兩個工人在煤氣鼓第二格的地方，敵人一入廠便對這兩個工人一一射各種槍彈。敵人對於這些手無寸鐵的工人一個也不放過，一部份暴徒在二樓走廊不停地發槍，第一輪我們見到在該工人四週（不到一碼）就響了四個催淚彈，其中一個擊中頭部。直至暴徒登上煤氣鼓，我們却沒有見到他們提到人。這時我們才意識到剛才那十多顆不同類型的槍彈，已奪去了我們的同胞寶貴的生命。看到這種情形，我們很多工友流下了悼念死難工友的眼淚，大家咬牙切齒地立誓，決與廣大愛國同胞一道，把反迫害鬥爭進行到底，誓為死難工友報仇雪恨。

與此同時，數以百計的殘暴隊成羣結隊，見人便放槍，把數十名工人追向鄰海的廠房內，六七十隻殘暴的野獸，有的站在煤堆上，有的站在煤堆旁邊，一齊向廠房內打槍，催淚毒瓦斯、木彈、溶液一齊由門口、窗戶射向廠內的人羣。據我們計算，一共打了九十八響，整個廠房都籠罩在濃煙之下，躲在裏面的工人就被拘捕。敵人把我們五十多名工人拘捕後，强迫他們跪在煤場的空地上，讓烈日暴曬達三十多分鐘，並且進行逐個搜身。港英當局為了掩蓋罪行而把一輛豬籠車和一輛警車闖入煤場，「不敢把被非法拘捕的工人帶出街」，迫令工人上囚車。據我們計點人數，第一輛警車裝了二十多人（由於被一些東西擋住視線，未能全部清點），第二輛警車裝了三十七人，一共五輛車裝着被捕的……連同街外的三輛囚車……港英法西斯當局非法逮捕的一百多名工友，相繼離開現場。當土行的殘暴隊血洗中華煤氣公司後，下午四時半，還有些警察和便衣特務在中華煤氣公司附近出沒，並隨意攔截行人進行搜身，其中有幾個人被捕，嚴重地威脅着同胞的安全。

當日下午五時，我們收聽了「香港電台」的廣播，港英謊稱在「中華煤氣公司一沒有使用武器」，和平地「拘捕了八十三人」。你們非法打死打傷和拘捕一百多人，這只是說了一半。你們是否要把少數的工人嚇得發呆？你們打死打傷所有的人才算動武？刻意造謠便可以掩蓋你們的罪惡，這簡直是白日做夢！我們廣大愛國同胞的眼睛，是雪亮的，不管你們怎樣隱瞞所有的反動宣傳機器，也騙不了人的。

愛國的同胞們，讓我們在毛澤東思想的偉大紅旗下團結起來，響應人民日報六月三日的號召，為徹底粉碎港英的法西斯統治而戰鬥吧！讓我們為死難的同胞報仇雪恨吧！港英必敗！我們必勝！

針對港英法西斯暴行大升級
工商界鬥委會發表聲明
號召工商各業制敵死命

英迫害鬥爭委員會六月十日的聲明，和我新華社香港分社社長六月十日深夜向戴麟趾提出的最嚴重、最強烈、最緊急的抗議。

港英當局這麼瘋狂，這麼殘暴，是它接近死亡與朝不保夕的恐慌心理的反映。他們口口聲聲說要「安定」，但僅從他們最近的暴行「升級」，就看得出是誰在破壞安定，是誰在危害工商百業！我們工商業者要做生意，就一定要堅決制止港英暴行；我們工商業者要維護

，也遭暴徒擲黑墨水瓶毀玻璃。毋容置疑，這些暴徒是受港英帝國主義指使，港英當局應對這一破壞事件負全責。

暴徒破壞我行櫥窗，是港英當局迫害我國駐港機構的又一罪行。我們除向港英當局提出最強烈抗議外，並決定保存被暴徒破壞的櫥窗，留作罪證。　公啟同胞。

本報續收捐欵卅八萬八

國產針織品同業十三萬七、臘味經銷行業職工六萬五，華潤職工、鹹魚行鬥委會、蛋品公司、豐貴堂、國華銀行同人、浙江興業銀行職工均在兩萬以上，一個愛國建築材料商一萬元。

【本報訊】讀者繼續踴躍捐欵抗暴，前、昨兩天，本報共收捐欵三十八萬八千二百九十七元三角九分，連前共收三百四十四萬四千一百八十八元二角二分。

二十元，華潤公司全體職工二萬六千五百三十五元，甾先生一百元，李周二十元，柴先生二十元，黃先生三元，湯銘十元，許桂十元，慣怒者十元，張先生五十元，姚先生五元，黎女士二十[illegible]

林寶美五元，五飾第二十元，一工人十元，一愛國商人三十元，鍾麗二元，陳女士二元，袁達二十元，張胖二十元，馮錦十元，曾鴻先生轉徐[illegible]

培二十元，無名氏十元，中國人十元，鵬鵬五十元，吳添十元，劉先生十元，吳紹明十五元，中國人五十元，中國人二十元，王先生二十元，郭新喜五元，吳國強三十元，林劍三十元，謝小姐十元，張湘達五十元，金翠鳳十元，

瑞川十元，林女士五元，許女士五元，洪女士五元，洪女士五元，吳女士三元，蔡女士五元，周女士五元，蔡女士十元，余巧五元，蔡女士三元，陳女士五元，林女士五元，洪女士五元，陳女士二十元，楊老姑十元，林女士五元，洪女士一元，一個愛國書店職工二百〇五元，劉先生二十元，劉先生五元，浙江興業銀行全體職工捐二萬七千九百二十五元。

新華銀行　新華銀行代收捐欵四十四筆，共計港幣三千四百四十五元四角，計：永興號五百元，鄭欽二十元，黃池興十五元，林威二十元，盧大治二十元，劉輝二十元，周敏十元，楊姑娘二十元，商漢釗五元，徐國英十元，侃英十元，何德輝

港九漁民響應祖國號召行動起來！

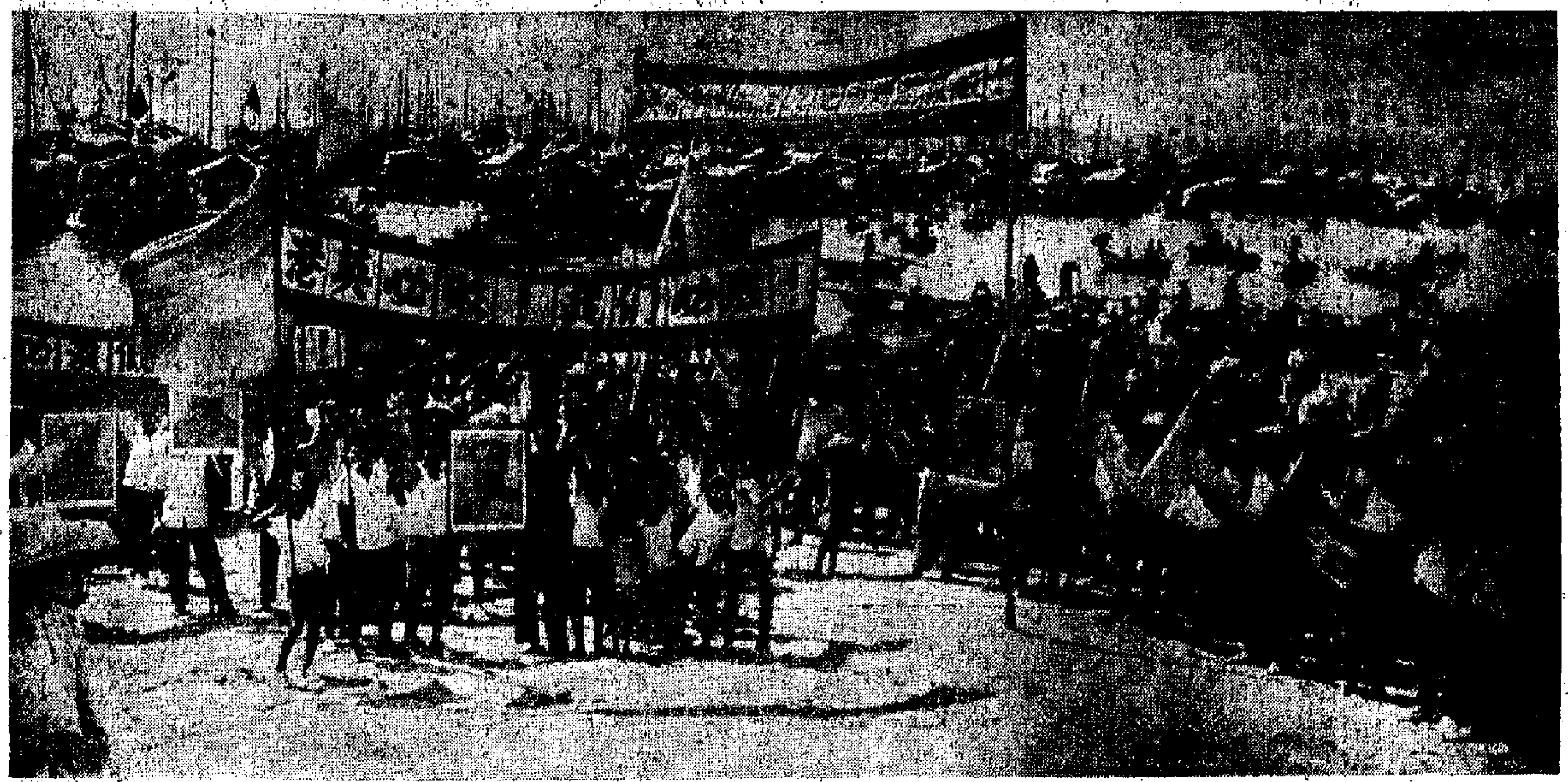

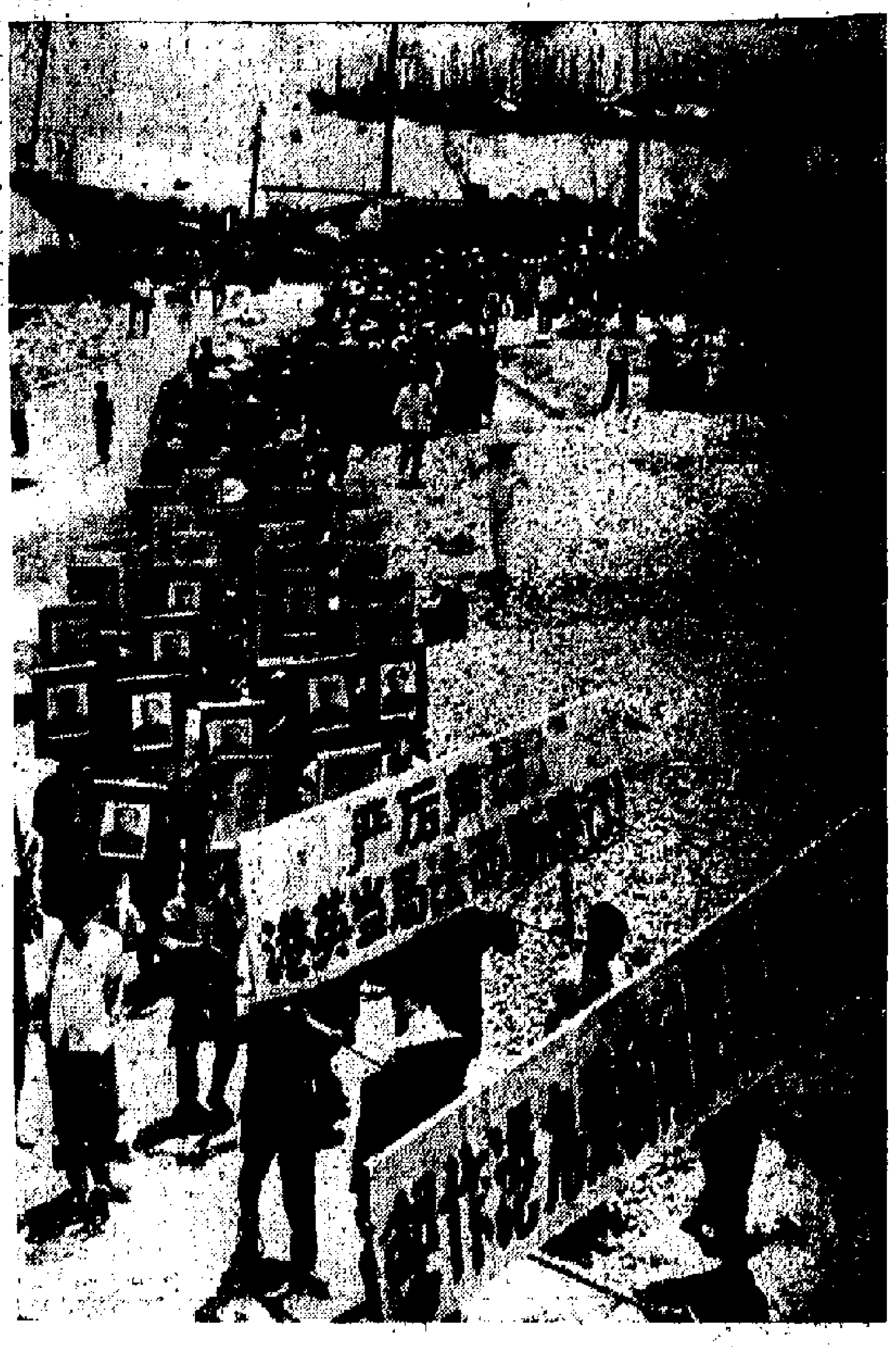

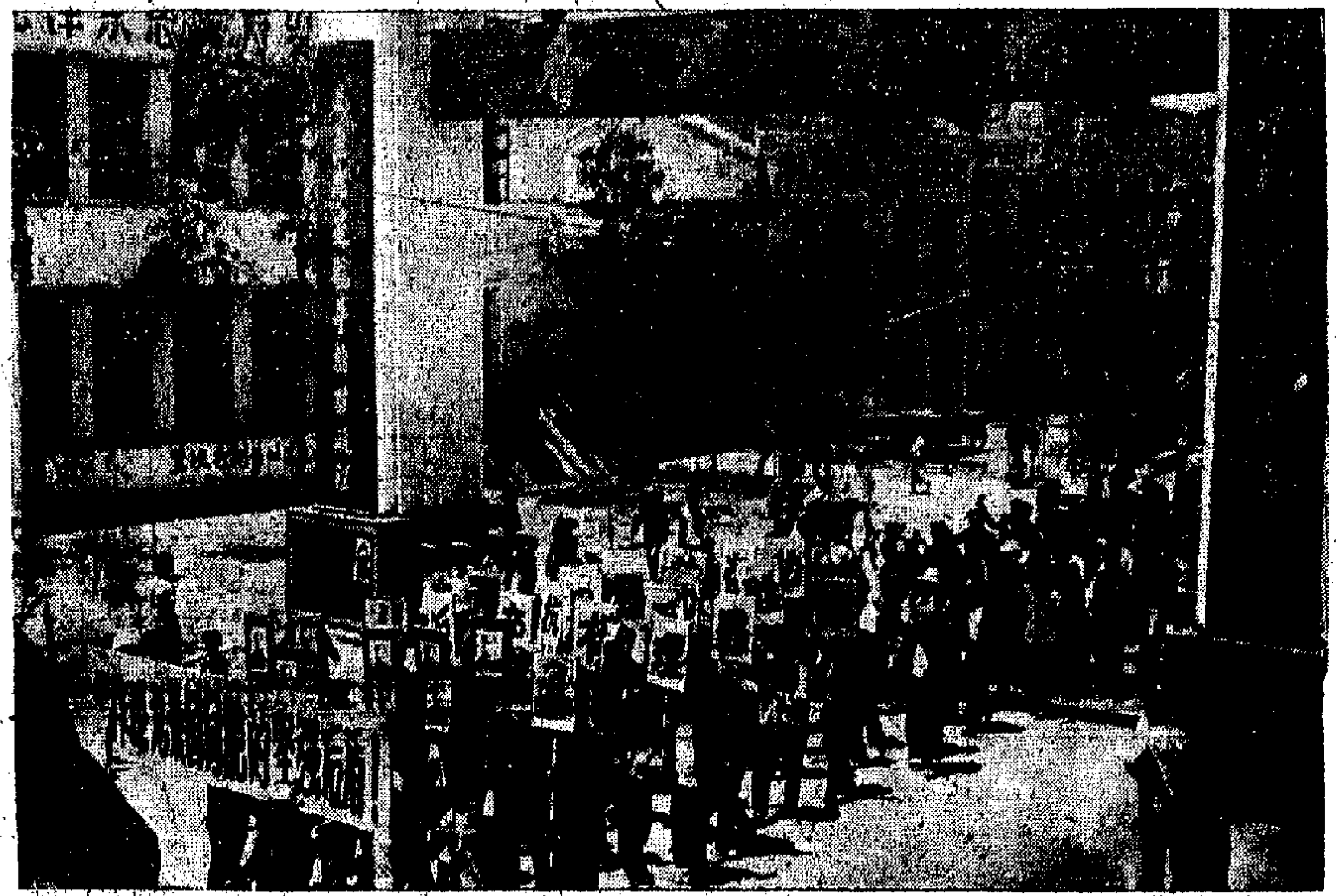

我們現在所處的時代是帝國主義制度走向全部崩潰的時代，帝國主義者業已陷入不可解脫的危機之中，不論他們還要如何繼續反對中國人民，中國人民總是有辦法取得最後勝利的。

毛澤東

香洲鹽田海陸大示威

右上：流動漁民十二日在珠海香洲漁港集會抗議港英法西斯迫害我港九同胞的血腥暴行，會後舉行示威遊行。右中：漁民們十一日在寶安鹽田集會控訴港英暴行，鹽田紅衛兵高舉紅彤彤寶書「毛主席語錄」，高呼「打倒英帝」口號，堅決支持港九同胞抗暴。左上：漁民們在鹽田漁港沙灘上高呼口號：「港英必敗，我們必勝」。左中：珠海香洲漁民示威遊行，抗議港英血腥暴行。下：港九漁民回到寶安鹽田漁港，與親人一起舉行抗議港英法西斯暴行大會。鹽田漁民表示堅決支持港九同胞抗暴鬥爭到底。港英帝國主義必須低頭認罪。

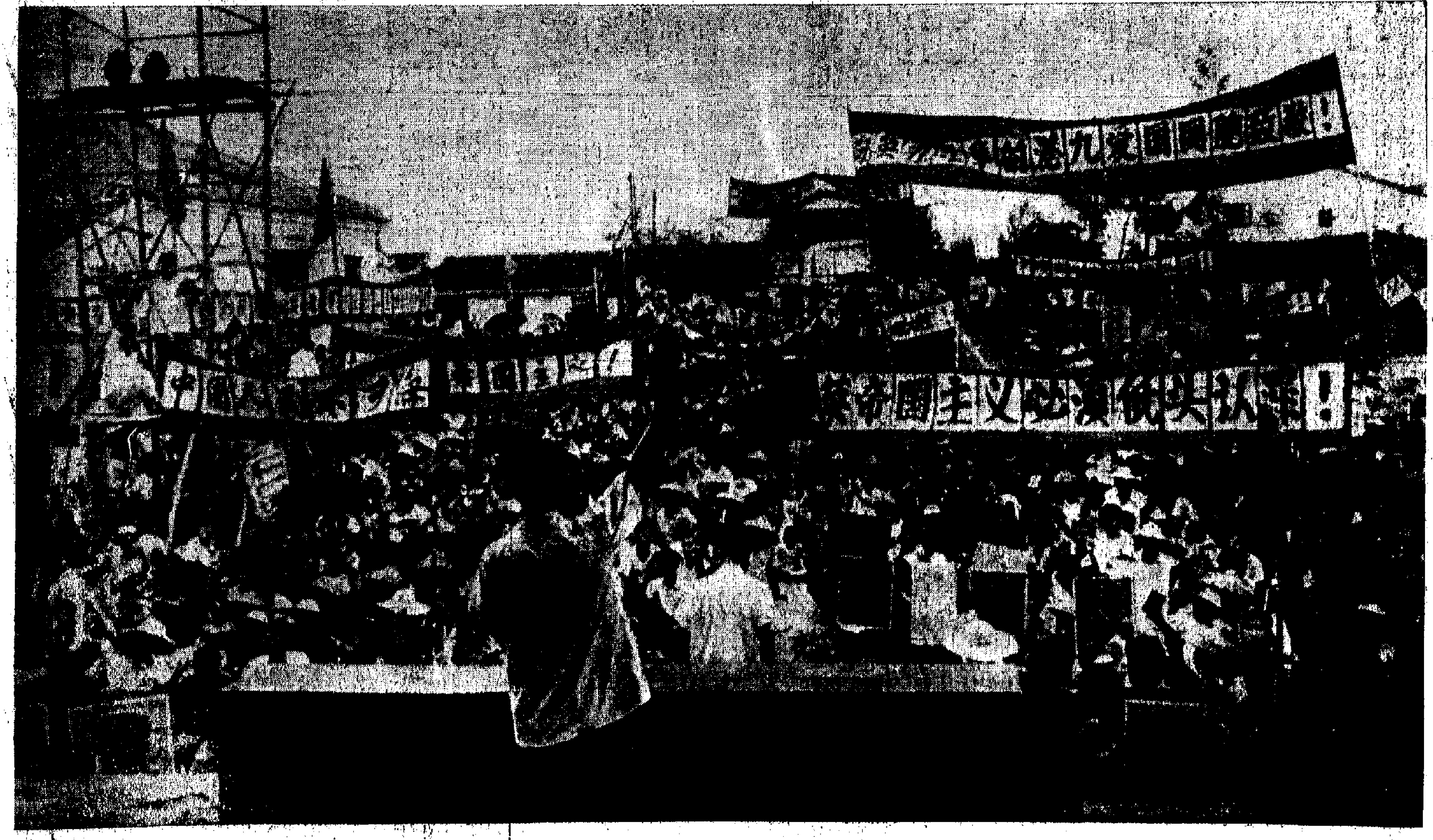

針對港英法西斯暴行大升級
工商界鬥委會發表聲明
號召工商各業制敵死命
要做到有錢多出錢有力多出力

【本報訊】為對港英法西斯當局進行針鋒相對的鬥爭，港九工商界同胞反對港英迫害鬥爭委員會昨天召開常委會議，對港英暴行大升級發表嚴正聲明如下：

「五．六」、「五．一一」、「五．二二」血腥暴行的血跡未乾，萬惡的港英法西斯當局又於六月八日血洗九龍。他們在土瓜灣「工務局」電機部和中華煤氣公司，殘暴毆打和非法拘捕我大批愛國工人，其中工友徐田波竟在黃大仙警署被港英法西斯暴徒活活打死，並當場打死工人黎松，而且企圖毀屍滅跡；另一名工人曾明被殘暴暴隊追捕開槍，至今仍無蹤跡。血海深仇，我們一定要進行徹底清算，工人兄弟不怕犧牲，英勇抗暴，可歌可泣，我們謹向戰鬥在最前線的工人兄弟們致以最崇高的敬禮，謹向烈士徐田波等工友的家屬致以最親切的慰問！

六月九日深夜，港英當局又有計劃、有預謀地對銀都戲院施行強盜式的襲擊，野蠻毒打和無理拘捕該院愛國職工，並且膽敢把毛主席塑像打碎，撕毀宣傳毛澤東思想的大字報和圖片，這是對我們最最敬愛的偉大領袖毛主席的絕大侮辱，這是對中國人民極端嚴重的政治挑釁，這是我港九愛國同胞和七億中國人民絕對不能容忍的！我們提出最最強烈的抗議！

我們堅決響應六月十日人民日報「針鋒相對，堅決鬥爭」的號召，我們堅決擁護港九各界同胞反對港英迫害鬥爭委員會六月十日的聲明，和我新華社香港分社社長六月十日深夜向港英當局提出的最嚴重、最強烈、最緊急的抗議。

港英當局這麼瘋狂，這麼殘暴，是它接近死亡與朝不保夕的恐慌心理的反映。他們口口聲聲說要「安定」，但從他們最近的暴行「升級」，就看得出是誰在破壞安定，是誰在危害工商百業！我們工商業者要做生意，就一定要堅決制止港英暴行；我們工商業者要維護民族尊嚴和正當權益，就一定要打倒港英反動統治，除此以外，任何別的出路是沒有的。

我們工商界愛國同胞要牢記毛主席的教導，要有清醒的頭腦，不相信帝國主義的「好話」和不害怕帝國主義的恐嚇。在這一場愛國反帝鬥爭中，加強團結，針鋒相對地加倍回擊敵人的每一個進攻！我們要充份發揮工商界的力量，有錢多出錢，有力多出力，有人多出人，特別要在經濟上擔負起更大責任，一方面團結捐輸，以雄厚的財力、物力支持港九同胞的反迫害鬥爭，另一方面則採取一切可能的行動，制敵死命！讓我們工商界愛國同胞進一步動員起來，組織起來，向萬惡的英帝國主義發動更猛烈的反擊！

港九工商界同胞反對港英迫害鬥爭委員會
一九六七年六月十二日

港九美術界成立鬥委會並發表聲明
畫筆刻刀作武器
揭港英百年罪行
「我們要將我們的畫，在香港、九龍、新界、工廠、農村、街道、巴士、電車……都有我們的展覽場所。」

【本報訊】港九美術界反迫害鬥爭委員會已於十一日成立，發表聲明說：愛國的美術工作者已經團結起來，組成隊伍，決心配合在浩浩蕩蕩的反迫害大軍中，以畫筆、木刻刀等為武器，揭發港英百多年來滔天罪行，隨時響應祖國號召，粉碎港英反動統治。聲明說：

我們美術界，包括漫畫、木刻、油畫、國畫、招貼畫、連環畫、雕塑、美術教師、工商美術界、廣告等一切美術工作者的代表，今天莊嚴集會，控訴港英帝國主義者，對我同胞進行的法西斯暴行。被港英非法扣押迫害的，其中就有我們美術工作者，我們的同業，他們在鬥爭中，也是和其他英勇鬥爭的愛國同胞一樣，英勇抗暴，堅貞不屈，是中華民族的優秀兒女，是我們學習的榜樣。團結起來，組織起來，我們為了鬥爭的需要，成浩浩蕩蕩的美術軍，參加到偉大的反帝羣衆運動的行列裏。

港英當局支使暴徒，對中國航空公司、新華銀行的櫥窗進行襲擊，證明港英當局對揭露它們犯下滔天罪行的照片罪證，怕得要死，恨得要命。一再要出卑鄙下流的行徑，也說明我們做對了，做好了，對敵人的挑釁，還要做得更好，加倍地回擊。

我們美術工作者，必須走出畫室，到工人中，到反帝羣衆運動中去，才能更好學到戰無不勝的毛澤東思想，才能更好使用我們的畫筆，創作出更切合需要的，更富於戰鬥性的畫，參加鬥爭。在「港督府」前，就有過我們的漫畫，在「高等法院」、在「巴士」、在「電車」，也有我們的畫。我們要與工人階級結合起來，以他們為核心，為主力軍，和他們一起鬥爭，在向英帝國主義的殖民統治發動強大的反擊中，在仇視、鄙視和蔑視英帝國主義的運動中，是有我們美術工作者廣泛活動的天地。我們要將我們的畫，在香港、九龍、新界、工廠、農村、街道、巴士、電車……都是我們的展覽場所。我們要配合在浩浩蕩蕩的革命大軍中，大張旗鼓地，千家萬戶地揭發和宣傳英帝國主義一百多年來在香港犯下的滔天罪行，一定要做到家喻戶曉，把英帝國主義鬥垮，鬥臭。

隨時準備響應偉大祖國的號召，粉碎英帝國主義的反動統治！香港的命運取決於香港愛國同胞，取決於七億中國人民，而決不取決於腐敗衰朽的英帝國主義。我們必勝，港英必敗！

鷹犬被審啞口無言
「法官」慌忙叫他鎮定
我同胞昨再揚威「中央裁判署」

【本報訊】被港英當局非法逮捕非法「審訊」的愛國同胞，並沒有把萬惡的港英當局的暴力鎮壓放在眼內，堅決同敵人展開針鋒相對的鬥爭。昨天在「中央裁判署」又有五人被無理「判」入獄，一位十六歲的同胞則押後在今天「宣判」。三位電車工友和七位同胞被非法控以「暴動性行為」和「暴動性聚會」，昨天在「庭」上輪流怒審這些所謂「證人」，迫使那些所謂「證人」在事實面前低頭。

昨天被無理「判刑」的五位同胞，他們是陳基強，廿一歲，銀行職員；林吉純，十八歲，職員；羅維成，四十三歲，銀行職員；程宣和，十六歲，書店職員；劉健雲（女），十九歲，銀行職員；麥戀蘭（女），廿四歲，銀行職員。他們均被非法控於「五．二二」在花園道作「暴動性聚會」，全部堅決否認「控罪」，遂日港英當局會多方面向他們迫害，「審訊」完畢，於昨天「宣判」時，「法官」還想維持他的所謂「公正」的假面目，詢問各同胞有沒有「求情」的話要講，各同胞均保持緘默。「法官」見六位同胞大義凜然地屹立在「庭」上，使到他威風掃地，於是無理地「判」以陳基強、林吉純和羅維成三位，各入「獄」一年，劉健雲和麥戀蘭各入「獄」八個月。程宣和則押後今天「宣判」。

上周末開始被非法「審訊」的三位同胞，他們是昨甚衛、陳洪、[illegible]

另外一批被非法「審訊」的同胞是李明德（女）、[illegible]

[illegible]

就暴徒破壞櫥窗事件
新華銀行鬥委會
譴責港英無恥
決定保存被破壞櫥窗作為港英罪證

【本報訊】新華銀行職工反迫害鬥爭委員會發言人，昨日就暴徒破壞該行銅鑼灣辦事處櫥窗的罪行發表談話，內容如下：

六月十一日晚十時許，我行銅鑼灣辦事處宣傳櫥窗，突遭暴徒破壞、盜竊。我行全體職工對強盜們這一卑鄙無恥的罪行，感到極大的憤慨。

櫥窗，是一個偉大的毛澤東思想宣傳陣地。在這裏，閃耀着戰無不勝的毛澤東思想的光輝。「五．六」血案以來，港九同胞掀起了一場轟轟烈烈的反英抗暴的羣衆運動，我行櫥窗堅持傳播毛澤東思想，展出了揭露港英法西斯暴行的圖片，獲得了愛國同胞熱烈擁護。港英帝國主義像蝙蝠害怕陽光一樣地害怕毛澤東思想的萬丈光芒，對揭露法西斯暴行的圖片，他們怕得要死，恨得要命。一句話，他們把我行櫥窗看作眼中釘，欲拔除而甘心。「五．二二」血案後，他們妄圖用「緊急法令」、「電話警告」等等來嚇唬我們，企圖壓倒我們。毛主席教導我們：「凡是敵人反對的，我們就要擁護；凡是敵人擁護的，我們就要反對。」我們不畏強暴，我行櫥窗與港九其他愛國抗暴櫥窗一樣，堅守陣地，巍然不動。無獨有偶，繼中航公司櫥窗被暴徒破壞後，我行銅鑼灣辦事處櫥窗[illegible]

廣州郵局職工來電
支持郵務工人抗暴
讚揚他們站在鬥爭前列是祖國好兒女

【本報訊】廣州市郵局全體革命職工昨天致電本報，托轉港九郵務工人，對他們英勇地站在反對港英迫害鬥爭的前列，表示敬意，並表示堅決支持港九郵務工人的鬥爭。電文如下：

站在反迫害鬥爭前線的戰友們：最近以來，港英當局不顧我國政府一再警告，對他們製造的法西斯暴行，不但沒有低頭認罪，反而變本加厲地向中國人民挑釁，他們繼續非法逮捕和審訊我愛國同胞，對被捕者實行毒打和虐殺。對此，我們表示無比的憤慨。親愛的戰友們：你們在這場反抗英帝國主義法西斯暴行的鬥爭中，活學活用毛主席著作，用毛澤東思想武裝自己，不畏強暴，堅貞不屈，英勇地站在反法西斯迫害鬥爭的前列，這是毛澤東思想又一偉大勝利！你們不愧為祖國人民的好兒女。[illegible]

寶生銀行職工
再次捐款抗暴

【本報訊】寶生銀行全體職工在反迫害鬥爭中，一直堅定地站在鬥爭的前線，和全港九愛國同胞一起，對港英當局的法西斯暴行，進行了針鋒相對的鬥爭。該行有十五名職工在「五．二二」花園道血案中遭到非法毆捕判刑，全體職工憤怒抗議港英當局的法西斯暴行，堅決響應祖國的號召，全力關懷[illegible]

港英當局如宵小
黑夜撕偷大字報
中建珠江職工警告敵人

[illegible]

本報續收捐款卅八萬八
國產針織品同業十三萬七、臘味經銷行業職工六萬五，華潤興業銀行職工均在兩萬以上，一個愛國建築材料商一萬元。

【本報訊】本報共收捐款三十八萬八千二百九十七元，連前共收三百四十四萬四千一百八十八元二角九分。

[illegible]

南洋商業　南洋商業銀行代收捐款十二筆，共計港幣二十七萬七千五百八十元。[illegible]

金城銀行　金城銀行代收六十一筆，共計港幣一萬四千九百四十三元。[illegible]

中國銀行　[illegible]

國華銀行　國華銀行代收二十筆，共計港幣二萬〇九百四十四元九角五分。[illegible]

浙江興業　浙江興業銀行代收一〇一筆，共計港幣二萬九千五百二十九元〇四分。[illegible]

新華銀行　新華銀行代收捐款四十四筆，共計港幣三千四百四十五元四角。[illegible]

港九各愛國銀行均代本報收捐款

寶生銀行有限公司
（香港註冊）

根據本港銀行法例（一九六四年）第卅七條之一公佈如下：

一九六六年十二月卅一日資產負債表

股本		現金及存放同業	H.K. $56,387,527.53
法定股本	H.K. $10,000,000.00	應收票據	5,042.02
實收股本	$6,000,000.00	生金銀	6,575,162.01
公積金	1,200,000.00	各項放款及其他資產	
盈餘滾存	3,460.89	除呆帳準備金	11,818,100.90
	$7,203,460.89	應收開出保證憑信	1,041,646.48
各項存款及其他負債	67,971,746.34	固定資產	
包括溢利稅準備金		房地產及傢俬裝置等除折舊	389,374.77
開出保證憑信	1,041,646.48	未收託收票據款項（對銷帳）	
託收票據款項（對銷帳）			128,213.15
	128,213.15		H.K. $76,345,066.86
	H.K. $76,345,066.86		

一九六六年十二月卅一日止全年損益計算表

會計師費	$ 8,520.00	本年度結算除去呆帳及溢利稅準備及	
本年純利	508,597.03	固定資產折舊後之溢利	$517,117.03
	$517,117.03		$517,117.03

盈餘分配表

撥入公積金	$550,000.00	上期未分配盈餘	$ 44,863.86
盈餘滾存	3,460.89	本年純利	508,597.03
	$553,460.89		$553,460.89

附註：（一）外幣餘額已按照一九六六年十二月卅一日之匯率折合港幣計算
（二）尚有期金合約未列入帳內

會計師致寶生銀行有限公司股東報告書

本會計師業已審核上列資產負債表與該銀行之帳冊，並已獲得核帳所需要一切資料及解釋，審核結果，本會計師認為該銀行備有適當之帳冊。

根據該銀行帳冊所表示及所提供之資料與解釋，本會計師認為該資產負債表及其附註係適當編制，足以表示該銀行一九六六年十二月卅一日之真確財務狀況。

香港：一九六七年五月十日　黃秉章　陳乙明　會計師事務所

董事會

周士華（董事長兼經理）　吳鉅森（兼副經理）　謝申田

上海餅乾

4-196　各大國貨公司士多辦館均有出售

港英手段毒辣打死愛國工人
抗暴怒潮更洶湧澎湃
各界憤慨控訴誓爲黎松徐田波兩位烈士報仇

編輯先生：

我們抱着無比憤怒的心情控訴殺人魔王的港英法西斯當局再次新批暴打死煤氣工人黎松，同時施用卑鄙、毒辣的手段謀地毀屍的滔天罪行。

工人階級優秀的兒子——黎松，您爲了廣大人民的利益而壯烈犧牲了。讓我們謹向死難家屬親切地慰問！致崇高革命敬禮！！

告訴劊子手們：港九愛國同胞的血是不會白流的。血債要用血來還！全國人民已經做好一切準備，決心用實際行動，堅決支援港九愛國同胞的反英抗暴鬥爭！不獲全勝，誓不罷休！

同胞們：讓我們高舉毛澤東思想偉大紅旗，進一步全面地動員起來，組織起來，針鋒相對，堅決鬥爭，一定把英帝國主義徹底埋葬。

金城銀行第三戰鬥小組　六月十二日

編輯先生：

港英瘋狗們在六、八慘案中竟然殺死了黎戰友，還殘暴毀屍滅跡，其殘暴行爲，令人髮之血脈賁張，眦裂髮指！我們對黎松戰友的壯烈犧牲致以崇高的敬禮和沉痛的哀悼，對你們致以親切的慰問。

黎戰友爲港英的煤氣公司賣力幾十年，結果是死於港英屠刀之下，差一點屍骨無存冤沉海底。對於黎戰友的犧牲，我們和你們一樣是無比悲痛的。但是黎戰友不會白白的犧牲，他的犧牲將喚起千千萬萬的同胞看清楚帝國主義者是怎樣的兇殘！看清楚爲「牠」們賣力的代價是什麼！黎戰友的犧牲是投在烈火上的一桶油，千千萬萬人的革命怒火將因而燃得更旺。我們要化悲痛爲力量，和憤怒的港九廣大愛國同胞一起，狠狠地從各方面加倍打擊港英帝國主義，把「牠」們鬥垮鬥臭，粉碎「牠」們的法西斯殖民統治，爲死難的烈士們報仇！

交通銀行職工反迫害鬥爭委員會　一九六七・六・十二

大公報轉黎松、徐田波烈士的家屬們：

首先讓我們致以最崇高的革命敬禮和親切的慰問！

毛主席教導我們說：「要奮鬥就會有犧牲，死人的事是經常發生的。但是我們想到人民的利益，想到大多數人民的痛苦，我們爲人民而死，就是死得其所。」徐田波、黎松同志在我們的前頭爲了正義的鬥爭而英勇地犧牲了，他們的死是爲人民利益而死，就比泰山還重。今天，他們二位雖然是犧牲了，但是他們的革命精神是永遠不會消失的，我們應該化悲憤爲力量，一定要港英當局血債血償，我們烈士的血是不會白流的，我們一定要爲死難的同胞們報仇，這個仇一定能報的。

港英當局法西斯暴徒這次敢同我們港九四百萬同胞爲敵，敢同中國七億有了毛澤東思想武裝起來的人民爲敵，這是你們自己加速自己的滅亡。

我們偉大的領袖毛主席教導我們說：「搬起石頭打自己的腳」，這是中國人形容某些蠢人的行爲的一句俗語。各國反動派也就是這樣的一批蠢人，他們對於革命人民所作的種種迫害，歸根結底，只能促進人民的更廣泛更劇烈的革命。」現在粉碎港英帝國主義統治的號角已經吹遍了整個港九、新界任何一個地區，反抗港英當局法西斯血腥迫害的鬥爭已轟轟烈烈地展開了，港英當局已陷在港九愛國同胞燃起的熊熊抗暴之烈火中，嚇得焦頭爛額，弄得失魂落魄，全港九同胞團結一致，把反迫害鬥爭進行到底，不獲全勝，決不收兵，並得徐田波、黎松二位烈士是我們同胞們學習的好榜樣，我們一定要繼承他們未完成的遺志，高舉他們的旗幟，踏着他們的血跡前進吧。

我們莊嚴宣誓：我們一定要爲徐田波、黎松烈士和其他受害的同胞們報這個民族仇恨，一定要把港英帝國主義鬥垮，鬥倒，鬥臭。

我們必勝，港英必敗。

國產服裝批發業一羣職工　一九六七・六・十二

編輯先生：

看到港英當局殺害徐田波先生後，又殺害了工人階級的優秀兒子黎松，並企圖毀屍滅跡。聽到這些慘無人道的罪行，我們的心都要氣炸了，個個都在摩拳擦掌，看來港英法西斯當局及其走狗們身都在發癢了，不嘗嘗我們的鐵拳，他們是不會舒服的。毛主席教導我們：「如果他們要打，就把他們徹底消滅。事情就是這樣，他來進攻，我們把他消滅了，他就舒服了。消滅一點，舒服一點；消滅得多，舒服得多；徹底消滅，徹底舒服。」對待這些傢伙只能這樣。我們全體戰鬥隊員向祖國人民宣誓：只要祖國一聲令下，我們刀山敢上，火海敢闖，不管敵人怎麼瘋狂，它們欠下的所有血債，一定要加倍償還。

實生銀行職工鬥委會第一戰鬥隊　六月十二日

編輯先生：

當我們從報紙上看到萬惡的港英當局六月八日又有組織、有計劃、有預謀地將暴行升級再升級，在港英機構屬下的工務局九龍機械部殘暴地進行血腥鎮壓，非法拘捕工人，並且還把工人徐田波活活地打死時，無比的怒火在胸中燃燒，港英當局實在瘋狂到極點，竟如此欺侮我港九同胞，毒打我愛國工人，這是可忍孰不可忍？敵人的兇狠殘暴，只有迫使我們更英勇的戰鬥，更頑強的反抗，在敵人瘋狂鎮壓面前，唯一的辦法就是堅決地鬥爭，狠狠地反擊。

反英抗暴兵團戰鬥員　六七・六・十一

編輯先生：

港英殘暴，陰險殺我戰友黎松，並企圖毀屍滅跡，另一受害工友曾明至今下落不明，港英一直拒作交代，我們要爲死難戰友報仇，港英欠下的一筆筆血債一定要徹底清算。我們嚴正警告港英，必須馬上對我失蹤工人曾明作出徹底交代，想毀屍滅跡，逃避罪責是萬萬辦不到的，港九同胞不答應，七億中國人民絕不答應。你們要是有眼不識泰山，不好好看看今天強大的中國，今天的中國人民運用毛澤東思想武裝起來不怕死的硬骨頭。對港英當局的血海深仇一定要報，而且不會太遠了。

紅旗戰鬥組

編輯先生：

港英法西斯殖民當局在「六・八」血腥事件中，不止在「警署」活活打死機械工人徐田波，還在中華煤氣廠房內，打死愛國工友黎松，而且企圖毀屍滅跡，又將曾明工友的下落，至今還未作出交代。我們對港英法西斯殖民當局又犯下新的血債，無比憤怒！血債一定要用血來償！我們悼念死難烈士！我們一定要爲死難烈士報仇！我們要發揚死難烈士的革命精神，化悲憤爲力量，踏着他們的血跡前進！向港英法西斯殖民當局展開更猛烈的反擊，向英帝討還血債，徹底摧毀英帝霸佔香港，侵吞九龍，攫取新界的滔天罪行。不把萬惡的港英法西斯殖民當局鬥垮，鬥倒，鬥臭，決不收兵！

德信行有限公司反迫害鬥爭委員會　一九六七・六・十二

英帝犯下的滔天罪行錄
官立大中學校黑幕重重　奴化教育制度害人極深

編輯先生：

在轟轟烈烈的反迫害鬥爭中，毛主席、黨中央和七億人民對港九同胞的親切關懷加強了我們必勝的信心。我們一定要按照人民日報的指示，「展開一場仇視、鄙視和蔑視英帝國主義的運動，從政治上、經濟上和文化上採取一切可能的行動，向英帝國主義一百多年來在香港犯下的滔天罪行，發動強大的反擊。一定要大張旗鼓地、千軍萬馬地揭發和宣傳英帝國主義的殖民統治的罪行，讓香港的同胞家喻戶曉，使他們徹底地認清侵略成性的英帝國主義的反動腐朽的本質。」我們青年學生，要成爲杜絕思想毒素，剷除港英教育制度和打倒反動學術權威的文化尖兵，敢於揭露，勇於批鬥。

事實上，在這種奴化教育制度底下，每個學生都有一筆港英欠下的嚴重的「精神虐待」債。在港英當局和「教育司」的控制下，我們只好無可奈何的讀呀，背呀，結果是囫圇吞棗，毫無補益。現在，是我們的精神徹底解放的時候了，我們要一齊來清算港英這筆隱形的血債！

港英殖民主義者，施行惡劣的教育政策，以分化師生，分化學生與學生之間的團結，驅使中國人打中國人。記得我剛來香港時，便因英文程度跟不上，被英文老師用木尺在掌上重重地打了好幾下。爲了要繼續升學，眼淚只往肚子裏流。但是，打在手上，疼在心裏，心中的創傷要比手掌嚴重得多。好不容易捱過了幾個學期，取得了參加「會考」的「資格」，這「資格」是經過很多次的考試，飽受了戰戰兢兢，才從金字塔式的尖頂爭中「爭」來的。在教育當局的「傑作」下，大部份的同學都落了榜，[illegible]悲慘，他們感到恥辱，遠遠地離開其他「榜上有名」的同學。一些「榜上有名」的同學，也自以爲了不起，卻不知中了港英殖民主義者的奸計。

當時，我也覺得很「幸運」，地考上了一間官立中學。但五年的中學生活，把我陷於極度的頹廢、消極的深淵中。我不滿同學以至教師們的[illegible]，不滿他們的反動言論，更討厭同學間爲了分數、成績、名次而勾心鬥角，自欺欺人。[illegible]只有在毛主席和共產黨的領導下，青少年才能健康地成長。因爲在我的四周環境中，[illegible]，更不知殖民地教育的陰謀詭計。於是，[illegible]的腐朽、墮落的庸無主義、失敗主義在教師的高談闊論中，竟在我腦中一天天的滋長。我唯一的希望是：回國升學，建設祖國，過有意義的生活。

然而，我現在是香港高等學府（大學）的學生了。我的消極悲觀的思想已隨着中學的畢業而畢業了。就在我精神上痛苦萬分的時候，是偉大的毛澤東思想照亮了我的心，把我從懸崖上搶救了過來。我看到了實質，北京給我指明了方向。我把香港這一切現象，運用毛澤東思想，調查研究，就看清了它的本質，證實了「一切反動派都是紙老虎」這真理。

港英教育當局很會玩弄手段，例如，中學會考、中文中學會考、英文中學會考、中文大學入學試、港大入學試等等，使全港性的考試，等級森嚴。它們規定了很多全港性的學生，例如，會考、中文中學會考、中文大學入學試、港大入學試等等，使全港的學生，例如一個大競爭。它們對「失敗者」怎麼處理呢？它們或是說：誰叫你成績不好，水平低。或是公然指責，說什麼是運氣不好，怪不得別人。而在參加會考前，同學們又在其本校進行力爭。私立學校和一部份的公立學校規定參加人數的。於是，學校便以一連串的考試來「考察」學生。然後，實行金字塔式的篩除大量學生。於是很多學生半途而廢，逼得退出學校。這就是他們的所謂「教育事業」。他們一方面極力宣傳「萬般皆下品，唯有讀書高」的論調，一方面製造爭端，由「教育司」高級人員販賣試卷，故意洩漏考試題目，增加各校的競爭，使同學四處找「貼士」。又在考卷批改方面造成很多不平等的情形。有什麼隨時加分，按百分比定及格人數等的鬼辦法。他們陰毒地促使同學們爲升學、爲分數而不分民族、不問階級地互相仇視。他們要把同學們變成是爲分數而讀書，爲讀書而讀書的書呆子，對於讀書的目的是很清楚了。嗚！真非爲錢「」可恥，這是教育！這樣的事能不痛心嗎？

這種考試制度是壞得透頂了。每一年，多少青少年把生命丟，多少同學讀服了腦袋，弄得神經失常。一會兒又是五年制，荒謬地提議小學七年制，種種的「改良」，非是搗亂。假中學生，[illegible]大學，[illegible]，可道中文大學的各學院是什麼貨色？入學試中，考試範圍不一致，考察標準不一致，把人當作機器。所謂教育內容不一致，就是實行[illegible]的大發展，實在是空口說白話。學校的設立例也很少，得力於教會、[illegible]背景記的機器，把教育「普及」，把學校設立到徙置區及鄉村地方，漁民聚集的地方，他們存心何其陰險，[illegible]以擴展殖民地教育、奴化教育、資本主義教育，在教育學校則借宗教的外衣，以慣用的手法，[illegible]文化大革命戰鼓擂動，香江，滲透反動意識。我們絕不允許[illegible]的罪行，報這深重的民族仇恨！

接班人。我們絕不允許。[illegible]英帝百年的罪行被揭露出來了。反動派想利用文化陣地培養資產階級的

造反者　六月九日

歷年遭火災再加受迫害　木屋區居民憤慨訴苦情

編輯先生：

早在十年前我就搬到大坑西木屋區居住，因爲生活困難，無法租樓住，住木屋又有什麼辦法呢？當時木屋區的居民很多，生活環境卻十分差，連食水用的水喉都沒有，港英當局竟麻木不仁，不理會，只顧壓迫我們窮人，那管我們死活。我們如要食水就必須到附近徙置大廈的公用水喉取，挑一擔水來回用了二十多分鐘，還要上山下嶺，落雨天更險，遍地水浸，上山落水，路滑，一不小心就摔倒。爲此，我和木屋區的坊衆們向港英當局申請安裝公衆水喉，港英當局最初推搪了，來在大衆壓力和厚顏下口頭答應了，但一直到今日仍沒安上，港英當局還把我們窮苦人當人看待。

在我居住木屋期間曾遭遇到三次大火，很多木屋被焚毀，因爲無人施救，[illegible]，我的木屋也遭了殃，財物也化成灰燼，幸好我和家人走避及時，才保了性命。但總要重新再蓋一個住所和購買用品，這得花上幾百塊錢的啊，以我這樣負擔的工人來說，一下拿出這麼多錢實在不易，幸好各位親朋工友大力幫助，才算解決了問題。但我想，長期住木屋不是辦法，如果再燒，不是又要損失了？但是沒有被批准，唯有繼續住下去了。

兩年後的一個大年初一，又發生大火，我的木屋又再次被波及，除人未有傷亡之外，又變成一片灰燼。大火之後，港英當局竟不准我們在原地重搭木屋，全部災民只好到附近的樓梯底棲宿，後來港英竟以影響「美觀」爲藉口，把人們從樓梯底趕走，全部人只好在露天之下露宿，受盡日曬雨淋，後來災民全體一致反對，港英當局要全體災民到獅子山腳搭建，但災民認爲那裏離市區太遠，交通及一切都不便，並且被一日水迫，我們一起到何文田「寮仔部」要求在原地重搭，港英當局簡直視我們木屋居民爲[illegible]，當局置之不理。於是我們便到「華民政務司」請願，並要求給回地方居住。現在眼看我們流離失所，家散人亡，還逼着我們，他們還誣衊我們[illegible]，終於讓我們重建家園。

我們木屋居民經常受到火、風、水和人爲的威脅，經常提心吊膽，過着朝不保夕的生活。這些由於長期以來港英當局對我們中國同胞的壓迫，他們只顧自己的利益，不理窮人死活，還算是什麼「政府」？這樣的「政府」要不要都無關係，今次，港英藉口暴動花樣勞實糾紛，無理插手，竟然對我中國愛國同胞迫害，[illegible]又製造出一五・六、一一・五、二二・六・八一等血案，帝國主義者如此欺負我們，我們定要堅決回擊。

阿濤口述（曼代筆）　六月十一日

敵人很害怕毛澤東思想
我們偏要大張旗鼓宣傳
各界紛紛來信慰勉銀都戲院職工

大公報轉英勇的銀都戲院全體戰友們：

萬惡的港英當局對我愛國同胞的迫害一再升級，六月九日晚，這些行同強盜的港英法西斯匪犬，有計劃、有預謀、有組織的對我愛國戲院進行洗劫，破門入屋，搗毀和掠奪財物，並對你們施加毒打，非法拘捕和血腥暴行的戰友們一站在揭露港英法西斯血腥暴行的戰友們，慘無人道的暴行！我們無不義憤填膺，憤恨，恨不得將港英當局這隻紙老虎碾成粉碎，向你們表示英勇的戰友們！我們向你們及你們的家屬，致以最崇高的戰鬥敬禮，對港英的非法拘捕的戰友們及其家屬致以最親切的慰問！

「爲有犧牲多壯志，敢教日月換新天。」英勇的戰友們！我們堅決的和你們戰鬥在一起，堅決響應偉大祖國的號召，緊把萬惡的港英鬥垮、鬥臭，不獲全勝，決不收兵！

港英必亡，我們必勝！

招商局反迫害鬥爭委員會財務戰鬥小組　六七・六・十二

大公報轉銀都戲院職工們：

了港英當局瘋狂到了極點，充份暴露了帝國主義的垂死掙扎。我們偉大的領袖毛主席教導我們：「一切內外黑暗勢力的猖獗造成了民族的災難，但是這種猖獗不但表示了這些黑暗勢力的還有力量，而且表示了他們的最後掙扎，表示了人民大衆逐漸接近了勝利。」英帝國主義是外強中乾，色厲內荏的紙老虎，越是瘋狂越是接近滅亡！

現在粉碎港英帝國主義統治的號角已經吹遍港九新界任何一個角落，反抗港英當局法西斯迫害的鬥爭已轟轟烈烈地展開了，我們堅決和你們及全港九愛國同胞並肩作戰在一起，誓把反迫害鬥爭進行到底，不獲全勝，決不收兵，一定要把港英帝國主義鬥垮，鬥倒，鬥臭。

我們必勝！港英必敗！

港九國產服裝批發一羣職工上　六月十二日

大公報轉銀都戲院的職工們：

我們是敬愛的銀都戲院職工們：

大公報轉敬愛的銀都戲院職工們：

港英法西斯當局，於六月九日晚對我們的戰友——貴公司的職工們進行殘酷的搜劫暴行，他們像強盜一般的行爲洗劫院內的物品，他們害怕毛澤東思想，害怕宣傳毛澤東思想，他們偷偷地把毛主席像用槍托打碎，還用布袋把紙片劫走，無理毒打及拘捕我愛國職工，消息傳來，我們全體職工無不憤怒，切齒痛恨，齊聲討港英法西斯暴行，巫申決心，誓與你們及港九愛國同胞並肩作戰，一定把英帝國主義這紙老虎鬥倒鬥爛，並向你們致以最衷心、最親切的慰問。

敵人很害怕毛澤東思想，我們偏要大張旗鼓地宣傳毛澤東思想，我們一定要讓毛澤東思想偉大紅旗遍插港九！

新民主出版社門委會　六七・六・十

「了敵人，對毛澤東思想得要死，我們偉大的、九七敵人完全是澤東思想，我們一定要讓毛澤東思想宣傳得要死…」[illegible]

大公報轉英勇的邵氏職工戰友們：

首先讓我們向你們致以最親切的慰問和崇高的敬禮！

自六月四日你們行動，組織起來成立鬥委會，爲港九反動報刊揭露，叫英帝分子膽戰心驚。昨天你們又在抗暴鬥爭中再升一級之際，在邵氏片廠張貼抗暴鬥爭標語，揭英暴行圖片和第一號抗暴通告，向片廠職工發出了行動的號召，你們做了好榜樣，給港英以一個沉重的打擊，叫英帝分子膽寒心驚。昨天…

仇視鄙視蔑視英帝
九龍滙豐銀行職工
造反精神大受讚揚

大公報轉銀都戲院英勇抗暴的戰友們：

港英當局瘋狂的法西斯暴行，瘋狂到強盜般的深夜襲擊你院，搗毀窗櫥門戶，斯毀大字報及圖片，劫去敬愛的毛主席寶像，還將你們全體職工我們心中最敬愛的毛主席寶像打碎了，瘋狂地拘捕，消息傳來，我們全體職工表示最的憤怒和切齒痛恨。我們要向港英帝國主義次提出最嚴重的抗議，抗議，這是一筆…

大公報轉九龍滙豐銀行愛國職工們：

您們好！昨天讀了您們在文匯報上發表的致港九新界滙豐銀行全體中國職工們及各外商銀行中國職工們的公開信後，我們戰鬥員很受感動，一致表示堅決支持您們的正義行動，並希望您們再接再厲，繼續相信羣衆，發動羣衆，組織羣衆，迅速地把您們的反帝隊伍壯大起來，並投入這場火熱的鬥爭中去。

親愛的滙豐銀行愛國職工們，我們都是幹銀行的，我們都是中國人，中國人就要有中國人的氣概！您們不顧「飯碗」，勇敢地起來號召同事和其他同業一道參加仇視、鄙視、蔑視英帝運動的造反精神好得很！您們的情操比起那些甘於寄人籬下，承仰英國佬鼻息的無恥小鬼要高尚千倍、萬倍。我們再一次希望您們，好好地珍惜自己這份愛國的感情，並讓它在這次鬥爭中放出異彩。最後，預祝我們不但在金融戰線上成爲戰友，而且在這場反帝抗暴鬥爭中成爲親密的戰友。

反迫害鬥爭「紅纓」兵團　一九六七・六・十二

抽紗酒業愛國職工
長期捐款支持抗暴

編輯先生：

六月三日人民日報發出「堅決反擊英帝國主義的挑釁」的號召之後，昨天祖國又傳來了「針鋒相對，堅決鬥爭」——人民日報評論員文章，號召香港同胞加倍回擊，徹底粉碎港英的最強音，鬥志更昂揚，使港九愛國同胞精神更振奮，門[illegible]了一場仇恨、鄙視和蔑視英帝國主義鬥爭，從政治上、經濟上和文化上採取了一切可能的行動，向英帝國主義發動了強大的反擊。

我們抽紗業職工對港英帝國主義連續製造血腥鎮壓，出動暴警，使次地迫害升級，殘殺我同胞和非法拘捕等等滅絕人性的法西斯暴行，感到無比的憤慨！提出最強烈的抗議！

我們全體職工堅決擁護鬥委會號召和港九愛國同胞緊密團結在一起，一致把反迫害鬥爭進行到底，不獲全勝，決不收兵。

我們全體職工一致擁護香港抽紗酒業愛國職工反迫害鬥爭委員會所提出的「三關」運動和「五不制裁」綜措施，我們要堅決做到：一、不吸、飲美英煙酒。三、不買美英衣料和日用物品。四、不買馬票和彩券。五、不看美英反動電影和反動電影，一致表示要長期按月捐款支持反迫害鬥爭，直至取得全面，徹底的勝利爲止。

讓我們更廣泛地團結起來，採取行動，配合站在鬥爭第一線的工人主力軍發動更全面的反擊，我們必勝，港英必敗！

香港抽紗行業職工鬥委會　六月十一日

編輯先生：

血債纍纍、罪行滔天、滅絕人性、倚勢欺壓的港英法西斯當局，近日不但不知悔罪，還瘋狂地變本加厲，斷民以逞，百年來欺壓、迫害我們，騎在我們頭上吸吮民脂民膏來養肥自己，用我們的鮮血餵飽他們自己，用數不盡的稅例（惡例）剝削我們，還一連串地製造血腥暴行。

港英當局這樣無忌憚地迫害血腥追害，日昨更偷夜摸黑洗劫銀都戲院，形同劫盜的奪賊行爲，我們全體職工對此憤慨極度激動，義憤填膺，我們恨不得把他一腳踏扁！

毛主席教導我們：「我們要有清醒的頭腦，這裏包括不相信帝國主義的『好話』和不害怕帝國主義的恐嚇。」我們全體職工高舉毛主席的語錄：「下定決心，不怕犧牲，排除萬難，去爭取勝利」決心投進偉大的、洶湧澎湃的反迫害的洪流中，與全港九愛國同胞戰鬥在一起，並且用我們這個行業的特長，最有效力的辦法制敵死命，我們響應各界門委會的號召，決心與港英當局鬥爭到底。我們再次節衣縮食，捐出薪金合共一千三百四十五元，用實際行動來支持工人大罷工，以後每月繳捐，直至鬥垮鬥臭這個害人蟲，鬥到勝利的一天爲止！

港英必敗！我們必勝！

中國酒業公司全體職工　六月十二日

邵氏職工英勇鬥爭
敵人受到沉重打擊
反動報紙記者應到該片廠看看

以一個片廠的職工，竟敢組織起來成立門委會…。你們這一英勇行動，直使反動分子心驚肉跳，還有一小撮被收買的走狗，竟胡說八道，荒謬絕倫，這才是中國人的氣概，大長中國人的志氣，大滅英帝的威風！一個沉重打擊，叫英帝分子膽寒心驚。[illegible]

是遭到港英利用反動報刊的老爺們睜開眼睛看一看，紙老虎的面具被戳穿了，事實勝於雄辯！這是反迫害鬥爭的勝利！你們的大字報，標語有如千刀萬刃深深地刺入敵人的胸膛，大長中國人的志氣，大滅英帝的威風！

於是瘋狂地向你們行鬥爭，那是必然有反抗，港九的抗暴大軍正向他們開足火力，猛烈回擊，世界上一切侵略者及其走狗，都是必然要被埋葬掉的，他們的日子不會很長。他們想逃，是一定逃不掉的，他們想賴到月球裏去也不行。

我們每一個戰士深深地愛你們正義的行動，所激動，我們保證支持你們，堅決響應祖國的號召，把這場反迫害鬥爭的革命精神，鞏固英帝國主義的[illegible]，一場仇恨、鄙視、蔑視英帝國主義的革命羣衆運動，使這場運動搞的更廣，更深，更透，使這英的反動統治遺臭萬年，在世界人民面前垮下去！

最後讓我們高呼：

港英必敗，我們必勝！

全港同胞團結起來，偉大領袖毛澤東思想萬歲！

我們心中最紅最紅的紅太陽毛主席萬歲！萬萬歲！！

中國保險公司第一、第二戰鬥隊　一九六七年六・十一

編輯先生：

首先，讓我們全體同學向參與在港九各界反迫害鬥爭行列的邵氏職工致以崇高的革命敬禮。

邵氏職工們不害怕反動分子的恐嚇和壓迫，團結起來，成立了反迫害門爭委員會，敢於鬥爭，敢於勝利的精神，是我們全體同學學習的榜樣。

讓我們團結起來，戰鬥起來，向着英帝國主義、迫害愛國同胞的法西斯當局進行反擊。

港英必敗，我們必勝！

中華中學中三級全體同學

三個「民安隊員」的話
水有源樹有根自問是中國人
不應再做港英以華制華工具

編輯先生：

我們是三個民安隊員，一九六○年在××中學讀書時，受到同班同學慫恿去參加的。我們參加以後，曾在高士威道皇仁書院後面操場受訓練，也曾參加會操。我們同期中，有的因操練成績優良，已被調去當英國在港的騎軍。有的已被撤職。五月初，港英當局用掛號信來徵調我們，並限五月十二日前到總部報到。可是我們現在從血的教訓中，並沒有去報到了。可是我們現在從血的教訓中，並受到親友的責斥和鼓勵，才認識到我們是港英的爪牙，是什麼制服，但我們還是中國人，怎麼能夠爲港英當局以華制華的手段來害我們自己的同胞呢？特別是昨日（六月八日）在南華殖球場附近發生的事情，和九龍工務局電器機械分廠，中華煤氣廠，港英進一步的暴行，用毒液對付我們的工人同胞，使我們更加感到爲港英出力實在是死路一條。因此，我們已下定決心，利用良好機會，站在愛國同胞一邊，反戈返避，罷港英於死命，並呼籲所有民安隊員，輔警行動起來，不爲港英利用，香港的天，終歸是中國人的天，香港的地，終歸是中國人的地，港英是逃脫不了失敗的命運，偷利祇於港九同胞的，神聖時，英國人哭了，我們怎樣才能對得起祖先？怎能對得起民族同胞？來日子再不來，時不可失，在愛國同胞投身之前，在偉大祖國粉碎英帝在港統治之前，行動起來，將功贖罪吧！

三個民安隊員　六月九日

簡覆讀者

一、「一長期讀者」「胡先生：六月十一日來信及抗暴捐款五十元，均已收到了。

二、仇榮先生：六月九日早上來信及抗暴捐款十元，均已收到了。

三、各位讀者：本報收到抗暴捐款後，捐款者名單均在報上發表，請注意。

昨・天・來・信

昨天來信慰問及斥責港英暴行的讀者：紅色娘子軍，和平書店鬥委會，中華中學中二乙同學，一羣華銀行新蒲崗戰鬥隊，華潤公司門委會，一羣會計工作者，反英抗暴鬥爭第三戰鬥兵團，中國保險公司第一、二戰鬥組，千德道一青年，南通公司第四分隊全體戰士，中華煤氣廠，港英學生，一羣愛國職工，中華中學中四乙級紅旗，大埔懷仁街一讀者，三個愛國學生的工人子弟，中國公司職工門委會，愛國文員，廣東省銀行九龍辦事處全體職工，九龍廣東省銀行反迫害門爭鉄第一、二小組，中藥公司門委會，陳懋，交通銀行第三戰鬥組，一個愛國商人，黃中平，實生銀行門委會，愛國老工人黃老忠，新民主出版社門委會，一個愛國同胞，交通銀行第八戰鬥隊，太平保險公司門委會，太平保險公司一職工，港九國產服裝批發業門委會，誠福一華僑民，一名黃牌小販，肯中學來生，一羣中國工人，華中學中三級一名，一名華藥學生，胡氏戰敵反英抗暴鬥爭小組，中華中學中四乙班一羣學生，一個佛教居士，嘉寶興有限公司，李世明，紅衛兵記者戰鬥隊。

英帝對華吸血管

渣甸洋行罪惡史
販賣鴉片　毒爪四伸
鐵頭老鼠　亂鑽猛咬

睿恨英

在舊中國的許許多多的洋行中間，英帝的渣甸洋行（亦即怡和洋行），算是牌子最老，規模最大，手段最辣的一家。百多年間，它是英帝國主義對中國人民施行巨大而又殘酷的吸血管，[illegible]

國的倫敦、英國的紐約等地。它像八爪魚一樣，遍向中國各地伸出毒手，不知吸去了多少中國人的膏血。早在鴉片戰爭以前，渣甸已經在中國開始了它的

James Matheson（1796—1878）渣甸與鴉片販子就是這個吸血鬼大本營的開山強盜。

威廉・渣甸是蘇格蘭人，原來是東印度公司的一個隨船醫生。東印度公司對英國的遠東貿易有獨佔權；按照當時的英國法律，破壞這種專利權的，要處以重刑，但是暴利所在，以身試「法」的大有人在。在我們看來，不過是強盜之間的爭利，其本質並沒有甚麼分別。

當時的東印度公司，對於其本公司職員，訂有所謂「特別優待章程」，准予其職員每人每次出動，可以夾帶私貨兩箱，至於所帶何貨，則不作硬性規定。威廉・渣甸雖有油水可撈，但他不滿足於這種有限制的「優待」，所以在一八一九年便離開東印度公司，專

一場反抗港英帝國主義血腥迫害的鬥爭正在港九各個角落展開。這是針鋒相對的鬥爭，港英當局對我愛國同胞的血腥暴行，燃起了每一個有民族尊嚴的人的怒火，迫使我們向英帝國主義的殖民統治發動猛烈的反擊；迫使我們港九同胞展開一場仇視、鄙視和蔑視英帝國主義的運動。

英帝國主義統治香港一百多年，霸佔九龍、新界，幹盡傷天害理、罪惡滔天的事，是地球上的大罪人。

駐在香港的「總督」，就曾有「拘魚」來的，揭開底牌來看，便是「反華」兩個血淋淋的大字。戴麟趾曾經長期在香港任殖民地高級官員，自命「中國通」，也能講一些廣東話，有一套陰謀詭計，香港的牛鬼蛇神跟隨不少，因此他很想繼承邱吉爾的殖民主義「騎士」的衣缽，企圖挽救發老沒落的英殖民帝國的命運。他上任不久，就拋出了「禁止人民集會」的反動法令……

作爲港英海事處頭子的許雨時、高德、勞欲業揪出來鬥爭；這些平日仗着港英勢力，大擺夾頭威風壓我們工友的紙老虎，見到我們劍拔弩張的力量，乘志成城，早已嚇得面青唇白，雙腿顫抖。初時，許雨時還不斷狡辯，說他做不得主，是「上頭的意思」，而且在我們愛國工人面前，居然敢不立正聽審，後經我們的指斥，他才肅立受審，低頭無

第四回：

知難是中流砥柱
問幾時大海澄清

慧劍心魔

「遊」對姐弟不知是否就是他們？這是最令鍾嶽感劍困擾的問題。按說一個具有上乘武功的女子，決不應遲鈍容易就爲人所制的。錢凝心裏想道：一聽小南所說，這女客並非患病倒，那麼，她若在旅途上受點勞累，就此病倒，不禁風？」「再說，這女客就在對面房間，假如是鍾姐姐，她又怎會在旅店……

消息之後，心中又是歡喜，又是感傷。遊有一層，鍾凝一方面覺得沈潔瑛的處境堪憐，但另一方面對楊嶽的愛恨是[illegible]，[illegible]也還是鍾凝同他與楊嶽的感情，在她的心底上……她的展大哥……

脫穎，脫穎他與楊嶽粉他如初，但一到分開之後，可又是掛肚牽腸，渴欲與他重見，正是因此，她一個人到金蕉……見了爹爹，只住了幾天，便又急口與相哥，下山來了。

也正因此，在她的內心深處，她實在害怕遇到鍾姐弟，就是最怕與楊嶽……她從小師口中已經知道，遊姐與鍾弟的感情十分要好，做弟弟的與姐姐更是相依爲命……的弟弟在她身……

展開仇視鄙視蔑視英帝運動

·一木·

一場反抗港英帝國主義血腥迫害的鬥爭正在港九各個角落展開。港英當局對這場針鋒相對的鬥爭，施行了對我愛國同胞的血腥暴行，燃起了每一個有民族氣節的人的怒火，迫使我們同英帝國主義的殖民統治發動猛烈的反擊，迫使我們港九同胞展開一場仇視、鄙視和蔑視英帝國主義的運動。

英帝國主義統治香港一百多年，罪惡纍纍，罄竹難書，傾太平洋之水也洗不掉它的血腥史跡。香港，這是英帝國主義在遠東進行侵略的火頭點，近百年來一直是對我國大陸進行「顛覆破壞」的基地。由香港出發，它的血腥魔手伸展到廣州、汕頭、上海、威海衛、天津、北京等城市以及長江流域各省，西至四川邊疆和新疆，南則以印度為據點，不斷對我國西陲蠶食侵略，其手段陰險毒辣，花樣狡猾多端，它可以披上「傳教士」的外衣，可以披上「英國紳士」的外衣，可以用「援助」政策收買昏庸官吏，可以用砲艦政策進行威脅，可以隨心所欲地搬弄西藏邊境的邊界碑石，一搬就深入我西藏境內幾十、幾百里。英帝國在香港上海等地收買和豢養了不少的民族敗類，作為忠實爪牙，港九同胞都認得很清楚，所謂「五個祖[illegible]」，原來只以罪惡為業，現在呢？一直伸進到[illegible]。翻開近三百年來的一部英帝國殖民史，在南非拉利亞都是像這樣的骯髒的歷史。英國殖民官員曾經長時期公然把中國人當「豬仔」販賣，把非洲人當「牲口」販賣，把拉丁美洲印第安人當「奴隸」販賣，這就是它的「文明傑作」。在澳洲，竟把澳洲原住民殺盡滅絕，在那裏建立起盎格魯撒克遜白人的新天地，這也是英國「紳士」所誇耀的「西方文明」。

新中國成立以後，我國偉大領袖毛主席莊嚴宣告：「[illegible]中國人民的時代，已由中華人民共和國的成立而永遠宣告結束了。」可是，英帝國主義同美帝國主義一樣，眼光短淺，他們看不到我們這種國內國際偉大團結的力量，還要千方百計利用香港這一所謂「民主櫥窗」，同美帝一道，或明或暗的進行各種各樣的反華活動，他們害怕新中國，仇視新中國，英國「紳士」偽裝的「微笑」姿態，所謂「民主」、「法治」、「中立」姿態，拆穿來說，就是一句話：妄圖顛覆新中國，要把中國回復到半封建半殖民地統治的時代。

毛主席教導我們：「帝國主義政府的反革命事業，雖然每天都在做，但是在嘴上，在官方的文書上，卻是滿篇仁義道德，或者多少帶一些仁義道德，但從來不說實話。」事實正是這樣。港英帝國主義繼承了邱吉爾、戈培爾的衣缽，由戴麟趾擔當港英「腥風血雨」，說的是一大堆騙人的謊話，做的是一大堆血腥的醜事。在五月間，戴麟趾及其一伙警察製造了三次法西斯血腥暴行，可是戴麟趾說什麼呢？說是「順應民情」「維護和平與秩序」；港英「腥聞處」說什麼呢？說「受傷者的血是自己用紅水塗在身上的」，這還像人話嗎！最近，香港洪門松柏兄弟就曾公開揭發港英利用洪門組織進行破壞治安活動的陰謀說：「五月十一日事件中（即新蒲崗血案），就有一個『汽水』（和安樂）的嘍囉，為港英警方收買，四出搜羅一些嘍囉，每名分派五十元，到彌敦道開豐銀行門前，投擲石塊，打碎玻璃，有意製造事端。」這一件事就具體地說明了「誰是暴徒？」「誰在蓄意製造暴亂？」原來就是港英當局自己。若要人不知，除非己莫為。港英做了黑心事，誣過於人，還要抓人，打人。這真是法西斯的邏輯！

到現在為止，戴麟趾還恬不知恥地說：「對中國並不懷敵意」，聽了簡直令人毛骨悚然！打開天窗說亮話，唐寧街工黨政府還撥款[illegible]趾來香港當「總督」，就帶有「抱負」來的，揭開底牌來看，便是「反華」兩個血淋淋的大字。戴麟趾曾經長期在香港任殖民地高級官員，自命「中國通」，也能講一些廣東話，有一套陰謀詭計，香港的牛鬼蛇神認識不少，因此他很想繼承邱吉爾的殖民主義「騎士」的衣缽，企圖挽救已經沒落的英殖民帝國的命運。他上任不久，就拋出了第一手殺手鐧，通過唐寧街向華府押手蔵寶，要求在必要的時候，由美國出兵香港，共同對付「咄咄逼人的中共勢力」。戴麟趾的這一「懇切要求」，據華府有關方面透露：「反應冷淡」。其實，從華盛頓、五角大樓到華府，對香港從來「冷淡」，而是「熱心」得很！據倫敦報紙報道，美國官方派出在香港經常進行活動的美國特務多達八百人。香港的電子工業（軍需工業的一個重要部門），有百分之八十左右控制在五角大樓手上。九龍新界的市政為已出售給美國，作為建設規模龐大的煉油廠之用。近年來，美國積極利用香港作為對越南進行侵略戰爭的基地，中國政府幾次提出抗議。倫敦官方和戴麟趾卻裝聾作啞，置若罔聞，這些都說明美帝對香港是「熱心」的，很「熱心」的——而戴麟趾確也「有求必應，服務週到」。這難道是對中國沒有敵意嗎？至於要美國在必要時出兵香港替英國充當「鎗頭爪」，華府和五角大樓就不得不考慮它的嚴重後果，因為這是對中國的武裝進攻，中國政府一定不會置之不理，顧慮重重，因此只好「反應冷淡」。這點，當然使唐寧街和戴麟趾都深為失望，傷心！但有什麼辦法呢？破落戶到底是破落戶，這一門「窮親家」，唐寧街大亨們是不會奮不顧身去「援助」的。

戴麟趾拋出的第二手殺手鐧，便是炮製所謂「香港國」。本來，「香港自治」、「香港國」這一股陰風，斷斷續續，近十多年來，可說從未間斷；但到了澳門事件以後，在戴麟趾及其一伙的精心策劃之下，今年一、二月間，曾經喧囂一時。「香港出口保險信托局法例」中，居然把香港列為世界上十五個「國家」，有些「議員」還公然把香港居民稱為「國民」，把香港政府的庫房稱為「國庫」，戴麟趾也樂得飄飄然，自以為其計得售，當然，熱中炮製「香港國」的，不只戴麟趾及其一伙，還有一些是充滿着美國氣味的「組織」，什麼「香港民主自治黨」、「香港勞工黨」、「香港社會民主黨」之類。還有一些最近入息萬元以上的特殊階層人物。在港九愛國同胞大喝一聲之下，「香港國」似乎又銷聲匿跡，當然還不能說已經「壽終正寢」。

戴麟趾拋出的第三手殺手鐧，是包庇、縱容美帝、蔣幫、特務和各國反動派在香港進行各種各樣的反華大合唱。據不完全的統計，在去年一年中，經過正式手續批准由台灣前來香港活動的美蔣特務，就有四十四批，共五百三十人，偷偷摸摸進來的還不算在內。特別是在中國文化大革命開始以後，香港就成為帝、修、反大聯合散播各種謠言，破壞中國文化大革命的「遠東總站」。帝、修、反及其走卒，對光焰無際的毛澤東思想和文化大革命的深遠影響，怕得要死，恨得要命，要破壞，要抵制，對我港九廣大愛國同胞學習毛主席著作熱潮，驚慌失措，不擇手段的地步，搜身、恐嚇、毆打、逮捕等等，無所不為。革命的歌曲部份禁唱，革命的電影「審查」後要剪，最後一點「民主」偽裝的畫皮也撕下了。

港英帝國主義統治香港一百多年，從頭到腳都是血淋淋的罪惡史。我們仇視它，鄙視它，蔑視它！一定要把港英鬥倒、鬥垮、鬥臭！

英帝對華吸血管
渣甸洋行罪惡史
販賣鴉片　毒爪四伸　鐵頭老鼠　亂鑽猛咬

齊恨英

在舊中國的許許多多的洋行中間，英帝的渣甸洋行（亦即怡和洋行），算是牌子最老，規模最大，手段最辣的一家。百多年間，它是英帝國主義對中國人民的巨大而又殘酷的吸血管，罪惡纍纍，血債斑斑！

渣甸洋行的正式名稱是「渣甸、孖地臣有限公司」（Jardine, Matheson & Co., Ltd.），簡稱渣甸洋行（Jardines），怡和洋行（EWO）是它的華名行號。

渣甸洋行在一八三二年創立於廣州，一八四三年設行於上海。此後，它在香港成立了總行，在上海外灘二十七號設置了總管理處。它的分支機構，遍布汕頭、廈門、福州、鎮江、南京、蕪湖、九江、漢口、宜昌、沙市、重慶、長沙、昆明、天津、北京、青島、牛莊、哈爾濱、台北，以及日本的橫濱、神戶，英國的倫敦、美國的紐約等地。它像八爪魚一樣，伸向中國各地伸出毒手，不知吸去了多少中國人的膏血。

早在鴉片戰爭以前，渣甸已經在中國開始了它的罪惡活動；到了甲午戰爭前後，更發展成為一個控制着多種經濟部門，進行着殘酷剝削的大托拉斯。它的罪惡活動範圍極廣，不僅有進出口貿易、保險、地產、航運、鐵路、碼頭、倉庫，有各式各樣的自己管理的工業，它還投資於其他企業，又是滙豐銀行的大股東。因此，渣甸洋行是一個典型的專門對中國人民進行掠奪的帝國主義機構。它在舊中國的成立、擴充以至於在新中國成立後的下旗退出，可當作一部英帝侵華史的縮影。

渣甸洋行是靠鴉片走私起家的。威廉·渣甸（William Jardine 1784—1843）與詹姆士·孖地臣（James Matheson 1796—1878）這兩個鴉片販子，就是這個吸血鬼大本營的開山強盜。

威廉·渣甸是蘇格蘭人，原來是東印度公司的一個隨船醫生。東印度公司對英國的遠東貿易有獨佔權；按照當時的英國法律，破壞這種專利者，要處極刑。但是暴利所在，以身試「法」的大有人在。在我們看來，不過是強盜之間的爭利，其本質並沒有甚麼分別。

當時的東印度公司，對於其本公司職員，訂有所謂「特別優待章程」，准予其職員每人每次可以夾帶私貨兩箱，至於所帶何貨，則不作硬性規定。威廉·渣甸雖有油水可撈，但他不滿足於這種有限制的「優待」，所以在一八一九年便離開東印度公司，冒着處刑的危險，去幹鴉片行商的行當。這就是渣甸洋行這個吸血組織的發端。

威廉·渣甸由醫生一變而為鴉片販子，便結識了詹姆士·孖地臣，兩個強盜掛上了鉤，共同合幹害人害國的鴉片買賣，罪惡的經營便越來越大了。

渣甸這個人機詐百出，無孔不入，別人給他起了一個渾名，叫做「鐵頭老鼠」，意思是指他能千方百計地鑽，又能狠狠地咬。在他的辦公室中，從來不為客設座，一來表示只有他發號施令，二來使人有事立談而決，以免耽誤他做販毒買賣的時間。從這些側面上，就足以刻劃出這個大毒販子的形象。（一）

四面楚歌話港英

宋今

港英當局有計劃，有預謀對香港中國同胞進行法西斯血腥暴行，的確運用了不少自以為十分高明的「戰術」，而且，運用的時候，自以為疾如風，急如電，這一來，便可以迅雷不及掩耳地把反暴怒潮，鎮壓下去。誰知，客觀形勢發展，卻剛剛與他們的主觀願望相反。他們心目中的「節節勝利」，卻變成了「節節失敗」。

港英自以為最厲害的殺手鐧，當然是花園道血案之一般了。動用裝備四個孔武有力的、受過特殊訓練的、武裝到牙齒的「防暴隊」，包圍幾十個手無寸鐵的男女書店職工，瘋狂地毒打。孤立來看，這一場暴行，彷彿「警方」佔了壓倒的優勢，幾十個書店職工成了網上肉，港英耀了武，揚了威，不可一世。當夜，還利用宵禁，大肆非法逮捕綁架，使愛國同胞被捕和失蹤的人數，增至千餘人。

港英祭出的殺手鐧之二，就是所謂「乘勝追擊」，亂拋禁令，什麼禁止「非法集會」、「非法遊行」，禁止使用擴音器，製造「騷亂」等等，聲勢洶洶，對愛國同胞進行多方恐嚇。

港英所能使用的另一種「戰術」，就是製造「民意」，動用些走狗漢奸，冒用形形色色的社團名義，列出幾百個團體名稱，在一些漢奸報紙上，大登廣告，把支持港英血腥罪行，說成是支持「政府維護和平」。

此外，港英就只能在突然之間照顧，賄貼，而其實是隨路迎警察來，加薪，「慶功宴」、籌集警員子弟的「高等教育基金」，還加上好言好語，滿面奉承，巴結的笑容。

還有的就是：港英動用了一切御用工具如廣播電台、新聞處，散發「號外」、傳單，大造謠言，顛倒黑白，誣說同胞受傷都是偽裝的。

更有的就是：採用卑劣手段……如「六·八」在鬼鬼祟祟的偷襲，使用毒液，土瓜灣製造的血案和非法搗毀銀都戲院的卑劣手段……

凡此種種「戰術」，在短短幾天之內，一一推出，港英神氣活現，走狗拍手稱快。

但是，也是沒幾天工夫，港英及其走狗們，終於又發現，他們又處在四面楚歌之中。

在毛澤東思想光輝照耀下的港九中華兒女，又怎會害怕港英的血腥鎮壓？在獄中受着酷刑的同胞，他們豪氣沖霄漢，他們的抗議呼聲，震撼了走狗的心靈。在廣大人民的指責與勸戒之下，許多華警都覺悟了，感動了，港英殖民主義者的賄賂，只能使他們更加明理，他們都紛紛表示，抱定決心，不上殖民主義者「以華制華」的當，有朝一日，他們就要掉轉槍頭。各業工人輪流停工抗議，居民也紛紛表示了他們的憤慨，官立學校、津貼學校、大中學校，一直受着奴化教育的學生，他們的純潔的心胸，開始燃燒着正義的怒火，被盜用名義的社團、會眾，紛紛起來指責、揭破港英的騙局，憤怒之火，又燃燒到新界的農村。

港九彈丸之地，幾百萬居民，有眼睛，有耳朵，欺騙造謠，又怎能掩蓋真相。而殖民主義者的卑鄙、無恥與野蠻，只會使更多更多的人，抽掉幻想，勇敢地投入鬥爭。

如今，是毛澤東思想光輝普照的時代，這些法西斯的陳舊的武器，陳舊的手法，都會變成肥皂泡一樣，一戳即破，空虛之極。

現在，港英故作鎮定，他又拿出一個舊法寶來對付這個局面：砲艦駛入港海，而且在離島大嶼山舉行登陸演習。這種紙糊的砲艦，能嚇倒誰呢？嚇倒幾歲的小孩麼？可是，毛澤東時代的人民兒女，就是幾歲大的孩子也是英勇的戰鬥員啊！

總之，港英能拿出的都是破爛的、發了霉的法西斯老「法寶」，這些「法寶」都該是丟進茅廁裏去的東西，港英欲以此來壓倒用毛澤東思想武裝起來的英勇的愛國同胞，那無疑是癡心妄想的。

帝國主義一定要滅亡，港英殖民主義者一定要滅亡。

海事工人的鬥爭

楠叔口述　無涯筆記

由於港英當局實行法西斯的毒辣手段，對我港九廣大同胞施行民族迫害，毆打和非法拘捕反迫害的愛國同胞，激起了港九廣大同胞的憤怒，實行把反迫害升級，堅決要將港英帝國主義者鬥到低頭，不獲全勝，決不收兵。我「海事署」全體愛國工友堅決響應鬥委會的號召，參加反迫害鬥爭的行列；五月廿六日，我們已開始鋒芒初試，停航三小時，並分別在「船排廠」內外貼滿了反抗迫害的標語，這些大字標語有力地打擊和揭露了港英的罪行，及明顯的表示出了我們愛國工人不怕犧牲，堅決與愛國同胞們一道鬥到港英低頭認罪的勇氣。這些大字標語貼出後，港英帝國主義者及其走狗們怕得要死，但在抗暴群眾的銅牆鐵壁面前，又不敢將抗暴標語撕去，當時港英紙老虎及其走狗的狼狽之狀，看在我們愛國工人的眼裏，真是人心大快。

但是，正如我們偉大的領袖毛主席教導我們：「搗亂，失敗，再搗亂，再失敗，直至滅亡——這就是帝國主義和世界上一切反動派對待人民事業的邏輯，他們決不會違背這個邏輯的。」港英帝國主義者就是這樣，他們不敢與我們愛國工友明鬥，便採取陰謀的手段來搗亂，在五月廿七、廿八兩天的深夜，驅使了一些走狗鬼鬼祟祟將我們張貼的大字報撕去了部分；港英「海事署」署長許雨時對此竟還未足，卅日晚深夜，竟然派出馬偷撕我們愛國工人張貼的大字報。對港英帝國主義者這種卑鄙行為，我們實在是無法容忍。六月一日上午，我們全體愛國工人怒吼了，實行總動員停工，並將作為港英海事署頭子的許雨時、高德、勞廣業揪出來鬥爭；這些平日狐假港英勢力，大聲夾惡欺壓我們工友的紙老虎，見到我們團結戰鬥的力量，乖乖低頭了，早已嚇得面青唇白，雙膝頻抖。初時，許雨時還不斷狡辯，說他做不得主，是「上頭的意思」，而在我們愛國工人面前，居然敢不立正聽審，後經我們的指斥，他才端立受審，低頭無言，怕得要死，顯露了紙老虎可憐而又可鄙的原形！

從上午九時開始，直到午後二時，足足五個鐘頭之久，我們全體愛國工人意氣風發，把這三個紙老虎鬥得體無完膚，不許他們抵賴，不許他們喝茶喝水，不許他們休息，大滅帝國主義者的威風，大長中國人民的志氣，當我們高呼「打倒英帝國主義」的口號時，平日作威作福，欺壓工人的許雨時，簡直是驚慌得連動也不會動了！

在這一場動人的面對面的鬥爭中，我們「海事署」全體愛國工人表現了對港英帝國主義及其走狗的痛恨，表現了用毛澤東思想武裝起來的工人是英勇的、戰無不勝的鬥士，我們一定能夠鬥到港英帝國主義者低頭，不獲全勝，決不收兵。

會後，我們全體愛國工友再一次立下誓言：決心聽毛主席的教導：「下定決心，不怕犧牲，排除萬難，去爭取勝利。」一定要把反迫害鬥爭進行到底。「為有犧牲多壯志，敢教日月換新天。」用戰無不勝的毛澤東思想武裝起來的「海事署」工人，決心與港九全體愛國同胞緊密團結在一起，用豪邁的氣概、戰鬥的壯志，強大的力量，英勇的行動來戰勝港英帝國主義。港英必敗，我們必勝！

香港即事

東園

蔣錄驚天地，春雷震島城。
罷工尊憶昔，抗暴史翻新。
時勢出豪傑，國門共膽薪。
崇朝一令下，百載妖魔焚。

（稿費請代交門委會）

大公園

當差佬呻苦

老差骨

自從「五·六」事件後，日日當更冇得抖，腰酸背痛腳浮浮，想返屋企冇時候。想起嗰啲死鬼頭，佢係得人驚，平時佢就住洋樓，揸番狗，食牛扒，乜事唔做似阿頭，點紅點綠要威風，神氣[illegible]。我哋颱風落雨企街頭，重要畀人鬧走狗；家有事嗰，[illegible]收到鬼佬賞要畀上頭。而家有事嘞，警察企嗰頭，鬼佬企嗰後。有冇大鬧漢奸同走狗，試問醜唔醜？受氣受苦乜因由？不如揸轉槍口打鬼頭，有冤報冤有仇報仇。

談自由
——讀「妙文」兩則

抗英

「自由自由，世間多少罪惡，假汝之名以行。」——羅蘭夫人

張三：老李，今早在洋服店看到你，縫新衣嗎？

李四：是的，我買了一套新洋服。

張三：夏天我比較喜歡穿夏威夷恤衫，涼快一點。

李四：這真是見仁見智的事。不過，在這個自由的地方，我們要穿什麼，誰管得着，這也是我們享有的一種自由。

張三：你早，送孩子上學？

李四：老兄你早！是啊！送他上和平小學。

張三：那所學校離這裏不是很遠嗎？幹嗎不上附近的學校？

李四：那所學校的學風很不錯呢！能夠選擇任何學校讓子女上學，這也是一種自由啊！

上錄「妙文」兩則，是所謂港府新聞處的「傑作」，不但見諸報章，也出之「香港廣播電台」。

自由，自由，穿衣服有「自由」；選擇學校有「自由」。哈哈！好個滿口「自由」！「自由自由，世界多少罪惡，假汝之名以行。」港英當局就正是以自由之名施行了連續數次的法西斯暴行。

工人向資方爭取合理待遇，可是，警方卻出動警棍、催淚彈和木槍對待工人，當然也是你們的所謂「自由」，正如有穿衣服的「自由」一樣，可是就沒有了工人爭取合理待遇的「自由」了。

學生慰問工人，這應該有自由了。可是，不行；只有選擇學校的「自由」，沒有學生們行動的自由，不但沒有自由，而英警卻有放催淚彈鎮壓學生的「自由」。

假自由之名幹下了這麼多的罪惡之行，激起了公憤，有壓迫，就有反抗，去抗議，到港督府，隊伍高呼口號，高唱歌曲，走向港督府，怎知，忽然間，只見「防暴隊」高擎警棍：「衝向人羣，你們非法集會，沒有遵守法「自由」。」你知道嗎？這裏只有穿衣服的「自由」，「非法集會」？呸！你才非法，你非法逮捕；非法審訊。法庭上，只有法官審問「犯人」的「自由」，只有翻譯講話的「自由」，可就沒有「犯人」申辯的「自由」，沒有「犯人」發言的「自由」。

一面是一連串「談天說地」的「自由」文，而另一面卻一連串沒自由的「緊急法令」公佈，說什麼不許廣播，不許散發傳單，不許張貼標語……一大串不許不行，違者罰款，判刑，呸！你有你炊搏的「自由」，我有我行動的自由。「緊急法令」破產，我們有鬥爭的自由！

自由，自由，只有穿衣服的「自由」；只有選擇學校的「自由」，而我們要的是鬥爭的自由。

自由自由，港英多少罪行，假汝之名以行。

一九六七·六·八

（稿費捐鬥委會）

火熱的青春
——記在反迫害鬥爭中一羣愛國青少年

楠紅

白天幾千名羣眾揮動着紅彤彤的「毛主席語錄」，高呼口號和高唱革命歌曲的隊伍，浩浩蕩蕩的上了街，這樣的景象，在英帝國主義統治香港一百多年來還是第一次。現在示威隊伍散去了，但是他們雄偉的形象，還浮現在這羣青少年的腦海中，響亮的口號和歌聲，好像還留在耳鼓裏。他們要繼續遊行，用紅色的漆油，在路燈下揮寫更多標語。

他們沿着中區的大街走到灣仔、北角去，還到一些反動的報館和港英政府機構警署，寫上很多醒目標語。在黑暗的街道上，在跟隨着他們一起去遊行的羣衆當中，也混入了很多便衣特務，監視着他們，隨時可能向他們下手綁架。但是勇敢的青少年，在毛澤東思想教育下，要經受鬥爭的風雨，見羣衆鬥爭的世面，要親身投在革命的洪爐裏鍛鍊自己。在白色恐怖籠罩的環境中，他們認為既然是要和港英進行面對面的鬥爭，就不應該存有什麼畏懼的心理。他們毫不畏縮，昂昂然的走在羣衆的最前列。

在這羣青年人中，有一個二十歲左右的學生和幾個年紀相若的互不相識的青年人，在大路上結成了戰鬥的友誼，每人拿着一罐罐漆油，幾支毛筆，就在港英的「官府」、「衙門」前面寫了「港英必敗，我們必勝！」、「抗議港英法西斯拘捕」、「打倒英帝國主義」的標語。他們的壯舉不斷獲得各處街坊和羣衆的掌聲。

漆油染滿了這幾個青年人的雙手和白恤衫的衣袖，很多人在為他們的安全擔憂，害怕他們離開羣衆，失去保護的時候，染在身上的漆油會成為特務認別的標識。但是在他們看來，這並不是什麼值得害怕的事情。

這個青年學生，常常在羣衆隨着其他的青年人走遠了的時候，為了要完成自己所寫的標語，自己一個人留在原處，一直待寫到滿意了才追上隊伍去。一罐漆油寫完了，又再到染料店裏去購買，寫個痛快。他好像要在一個晚上，把整個香港的街頭，都寫滿了抗暴標語。

他們的隊伍行過的街頭，港英的「防暴隊」一不斷緊隨在後面或在四週巡邏，有時候還停泊在他們的身邊，監視着他們，但是他們卻視若無睹的，根本不理會什麼「防暴隊」、「殘暴隊」，你有你的監視，我有我寫標語，不把這些隨從放在眼下。

夜深了，這些青少年仍沒有感到絲毫的倦意。臉上露出來的是興奮和激動的表情，有幾個隨着他們一起的愛國同胞，發現跟蹤着他們的特務越來越多了，便走到那青年學生面前，低聲地把情況告訴他，但是他卻泰然自若地對那幾個愛國同胞說：「我們被包圍了，不要管我，你們快些離開吧。」（九）

橫行到幾時？　李克敏

投機倒把形形色色　盜竊公有財產成風
——看蘇修怎樣在國內復辟資本主義

人民

投機倒把花樣多

在蘇聯塔吉克共和國的集體農莊集市及其附設在各地的集市中，投機商人大肆進行倒賣活動，從中牟取暴利。他們從農民手中廉價收購瓜果、土豆（薯仔）或蔬菜，然後私自擬定價格出售。比如，胡賽留、庫爾巴諾夫和熱加甫、馬利科夫就是屬於這一類的人。有一次他們就購了一個農民一百二十盧布的甜瓜和西瓜，然後當眾公然以三倍高的價格出售。

在「塔吉克水果蔬菜公司」第三門市部的玻璃櫥裏只陳列著腐爛的西紅柿、白菜和枯萎的老黃瓜，其他什麼菜都沒有。是不是確實沒有新鮮的菜呢？不！門市部營業員加帕羅夫通過自己的商販把一千三百公斤優質的西紅柿拿到集市上高價賣掉了。（據蘇聯「塔吉克斯坦報」）

在面臨海岸上有許多販子和投機商人，他們守候着漁民們，他們甚至是坐着小轎車來到這裏的。在收購站，漁民賣一公斤石斑魚只得二十五戈比，而在市場上（這裏是指的黑市）十幾條石斑魚就值四盧布，真是大發橫財。（據蘇聯「蘇維埃·拉脫維亞」報）

格拉西莫夫經常從麵包房特里小甜麵包……[illegible]「你自己怎麼樣？」他的孩子說：「你的兒子偷鄰居果園的[illegible]」

（據蘇聯「共青團真理報」）

吉里耶夫市（在黑海岸）的黑魚子每一公斤，而在[illegible]的小教堂附近，就由[illegible]漢子帶着箱子在那裏供[illegible]四盧布。在當地一公斤黑魚子[illegible]一盧布十戈比。而奸商就利用這[illegible]的時候，把肉的市場價格抬高到每公斤三盧布四[illegible]。

（據蘇聯「文學報」）

「無主」所有制

「在市長所管的一些單位，盜竊公有財產成風，不僅被偷，而且是大量被偷。[illegible]人的財物都被偷竊，而偷公共財產不算犯罪，因此而被偷了公家的東西，而國家並不會因此而特別[illegible]。」

（據蘇聯「勞動報」）

慧劍心魔

梁羽生著　雲君圖

第四回：知誰是中流砥柱　問幾時大海澄清

「這對姐弟不知是否就是他們？」這是最令鐵凝感到困擾的問題。按說一個具有上乘武功的女子，決不是那麼容易就病倒的。鐵凝心裏想道：「剛小廝所說，這女客並非是受傷病倒。那麼，她若是齡姐，豈能在旅途上受點勞累，就如此弱不禁風？」「再說，這女客就在對面房間，假如是齡姐的話，她應該聽出我的聲音。即使她在病中，也會露面與我打個招呼吧？」「那個男的只怕也不會是展大哥，他騎着馬去，怎的這個時候還未見回來？」

鐵凝左思右想，懷疑不定。想去探望那個女客，又怕鬧了人，鬧出笑話。

其實鐵凝的心情也是十分矛盾，她希望見到展伯承，但卻又害怕這對姐弟真的就是楊牧齡和展伯承。

要知鐵凝正是情竇初開的年紀，展伯承是第一個闖開她少女心扉的人，這初長的情苗只有一天天茁壯，要想拔除也拔除不了。

故所以儘管鐵凝在與展伯承分手的時候，曾真心的為他祝福，祝福他與楊牧齡和好如初。但一到分開之後，可又是掛肚牽腸，渴欲與他重見。正是因此，她一回到金雞嶺，見過了爹爹，只住了幾天，便又編了個理由下山找尋她的展大哥。

也正是因此，在她的內心深處，她實在害怕這對姐弟真的就是展伯承與楊牧齡。她從小[illegible]中已經知道，這對姐弟的感情十分要好，做弟弟的對姐姐更是體貼非常，[illegible]弟弟在她房中服侍，直到三更。鐵凝[illegible]

消息之後，心中又是歡喜，又是緊張。

還有一層，鐵凝一方面對楊牧齡與展伯承的一些[illegible]方面對楊牧齡與劉[illegible]的一段情[illegible]也還是朦朦朧朧為她的展大哥感到不平。

上」她的展大哥。

鐵凝心事如潮，她去過幾個月與展伯承相處的往事，一幕幕湧上心頭，鐵凝思前想後，不覺痴了。

楊牧齡在她對面的房間，她並不知道鐵凝也愛上了展伯承，她是為了避免誤會面的，可是她又想：「小承子總是要回來的，小承子一回來，他也總是要和鐵凝見面。那時我將與她相見，豈不尷尬。」

天色漸漸黑了，展伯承還未回來，這時才想去與鐵凝商量，心念未已，忽地聽得鐵凝的房中傳來了一聲幽幽的嘆息。（三六八）

徐田波死於受「優待」

憎人又記　夢中人

一位工友徐田波在獄中死了，港英承認其事，並發表一項「評論」，大意話：「該名在警方看管中之男子，目前死因仍未獲悉，警方對該事感到遺憾，有關當局將開庭研究其死因，但可想像到死者因涉嫌與騷動有關而被捕者。……」云云。

看官而竟話「看」，死一個人，咪的唔係新聞。徐工友的死因曖昧離明，值得研究之至。要看報紙一致話徐工友是被差佬打死，計我個人之意見，認為有此可能而又存疑，因為港府與警方是「自家人」，警方是港府屬下一個機構，如果警方打死徐工友，怕乜講畀港府知呢？打死人當然不是一件好事，不過，如果誠實坦白，告知上頭，上頭會原諒你者，甚至因為你之誠實坦白，上頭大讚你打得好，亦有可能。猶之乎兒子做錯了事，向父親認錯，父親不但原諒兒子之過失，而且會嘉獎幾句者也。

再不妨看看那篇「評論」，「人她港府都話徐工友之死因，目前仍未知」，如果已知其死因，又何須開庭研究呢？[illegible]即是[illegible]這個男子究竟因何致死，連我都未知；然則請問局外人又點知呢？[illegible]

[illegible]的那一句。因此，我睇徐工友未必是死於被打。然則徐工友何以致死呢？我研究了，[illegible]後發現其死因，不敢自誇，提出來大家研究下。我就話，[illegible]有人話，徐工友是在獄中受優待之後而死。[illegible]

米市特別興隆價挺

上月比去年同期漲近二成八

廣州十萬軍民示威支持香港同胞抗暴

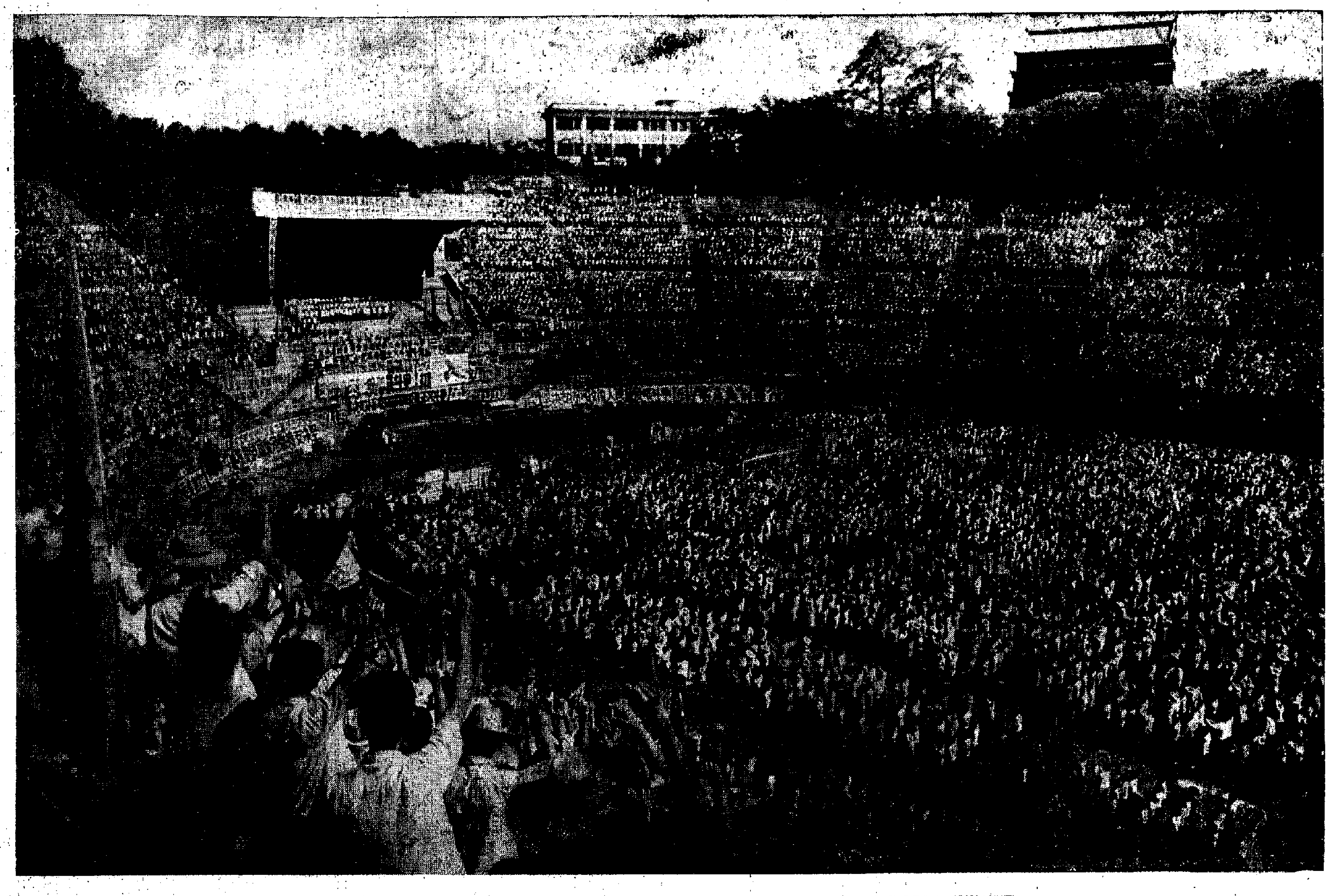

↑廣州無產階級革命派近十萬人，本月十一日上午在越秀山體育場舉行聲討英帝國主義迫害我九港同胞大會。

↑化裝遊行，中國人民必勝，英帝美帝必敗。

↓化裝遊行，揭露英帝國主義及其走犬醜態。

←參加過一九二二年海員大罷工和一九二五年省港大罷工的老工人錦榮出席大會控訴港英罪行。

→前香港九龍船塢工會理事長（現廣東省總工會工作）麥河志，在大會上控訴英帝在香港實行殖民統治的滔天罪行。

港九愛國同胞們，英勇地戰鬥吧！在無產階級文化大革命中取得了偉大勝利的祖國千百萬紅衛兵支持着你們，億萬革命群眾支持着你們。用毛澤東思想武裝起來的七億中國人民，誓作香港愛國同胞的強大後盾。

摘自「人民日報」社論「堅決反擊英帝國主義的挑釁」

→遊行隊伍到達長堤，支援香港愛國同胞反迫害鬥爭的浪潮更高漲。

←中國人民解放軍在廣州軍事院校學員，用毛主席像章結成了五角紅星贈送香港愛國同胞，支援反迫害鬥爭。

南洋　今天十二時半早場　彩色愛情故事片　假妻　南紅 江漢 主演　明天早場古裝歌唱片　玉三女軍郎戲將　今天正場　游擊小英雄

南華　今天12點四早場　倫理喜劇片　恩愛冤家　明天12點四早場　倫理社會片　明月冰心　今天正場　游擊小英雄

光藝　下期隆重

普慶·珠江　今天四場　游擊小英雄

分類廣告

遺失聲明

蔡氏

英威趙邵

遠洋客訂貨奇疏 並要求及早付貨

港英仍不斷製造大血案 廠家對今後生意感憂慮

【本報訊】最近遠洋各地商人來單向港廠訂貨奇疏，對前訂貨物而尚未付運者，反要求及早付出。同時，往年此時歐洲商人趁來港度假之便，而此間廠家訂購比較大量的貨物，今年入夏以來，遠洋商人來港的，亦未有幾戶來的。

據洋行商說：近來很少接到遠洋商人訂單。就過去而言，在接近歐洲各國商人一年一度的暑假期，他們向港廠訂購貨物愈趨頻密，因為他們恐怕假時再不會有訂單寄來。但是今年此時情況比往年似有不同，他們來單訂貨比平日還要清淡。如果在本月內情況依然如此，則今年暑假前歐洲商人寄來的補貨訂單快將過去了，因此洋行商多為此而憂慮。

近來，洋行商又先後接到歐洲商人來信，要求將前訂貨盡可能早付運，並指明不能像前一兩批貨那樣推遲付運期。有個別訂商還說，如果推遲付運，以致貨物不能在適銷時期到埠，那就有退貨可能了。

據洋行商說，上月因港英接連製造血案，並有多天宵禁，以致工人上班發生困難，就算上了班，由於人心不安定，造成許多工廠出貨減少，故有些貨物不能依期付出。現在，又因英美唆使以色列入侵阿拉伯國家，造成蘇伊士運河不能通航，來往港歐船隻要轉道南非，航程更長，因而引起訂商憂慮貨物不能及時到埠，故先行來信提醒港商注意。

洋行商指出，香港的動亂由港英造成，又是由港英擴大，這是洋行商和廠家都無法控制的。事實上對方訂商和本港廠家都有困難，就算對方將因此而退訂，還也沒有辦法的了，這怪不得對方，只能怪港英當局橫蠻生事。

由於港英再三、再四製造了大血案，弄得香港人心浮動，前已來港度假的外國商人，有不少已提早離開，另有些準備來港而尚未到步的卻終止前來。目前港英當局還向我國同胞下毒手，不斷擴大血案，這就自然迫使我國同胞抗暴升級，可見香港局面今後將會更加紛亂，外地商客就更加不敢來，外商趁便來港訂貨的生意將會減少的了。

目前從事實看，香港局勢仍朝向更嚴重的一方發展，港英當局闖下的大禍，將不但拖倒它自己，而且將禍及洋行商和廠家。不但打擊本地的門市生意，而且將漸漸打擊到對外貿易。今年下半年的訂單，廠家已大部分接到手，但明年夏貨訂單須數月後才開始談，如果局面一直拖下去，則對明年出口生意的打擊，將比諸今年下半年更大。

今年比去年更淡

泰商縮手訂貨

間中只有一些涼天貨單寄來

【本報訊】泰國商場陷於雨季淡月中，各貨銷路疲滯，近日該埠入口商寄來新訂貨單全面淡落。

據辦莊消息，最近兩週來泰國入口商寄來新訂貨全面減縮。雨天用品已無新訂單寄來，涼天貨只有一兩家辦莊續有接入疏落的新單，至於經常去銷的貨品如棉紗、棉織品、搪瓷器皿、電器、製品、玩具、文教用品、五金、建築材料、洋雜貨等新單，均全面縮減。

現在泰國適屆正當雨季期間，雨天用品是旺銷時候，不過，因曼谷市場批發生意並不理想，且有同類日貨競爭，賣不出價錢，目前銷去的貨品，貿易商賺不到錢，所以則使雨天用品旺銷時間，入口商也要停止訂新貨。由於雨季期間泰國各地的販商到曼谷辦貨物的比平日大減，曼谷市場的批發生意減着清淡，而今年曼谷市場生意比去年淡月更淡，因今年來曼谷批發商向泰國各地販商放出販項較往年多，而且回籠緩慢，所以對放賬稍為收緊，致影響生意數額亦縮小。

洋果放賬難收

批商感到難做

販商進貨亦加緊收縮

【本報訊】此間洋行機構有美國橙和西柚新到貨源陸續運來，市場冷淡，洋商訂貨多不大踴躍，非洲橙近已開始大量運到，最近市場銀根緊，來貨商收賬亦較困難，生意不大好，加上港英當局一再製造血腥暴行，使得人心浮動，販商也多「搶番」一些現金以備急用，因此，對批發商賒賬也多比前慢。

美國橙和檸檬陸續運到，大盤價多比前回順，鮮橙每箱成三十四元、三十五元和三十六元，檸檬每盒以三十六元成議。

又，非洲橙前天復運來四萬箱，貨主昨天繼續將來貨提出上市，每箱成價為十八元及二十元。

近日報來的美國橙和檸檬新訂價多告平定，僅西柚訂價報漲，每盒C.I.F.香港由三十九元五毫美金提升為四十元美金，現在落二號調整至二十四號。

據洋果商人說，最近洋果批銷生意仍很平淡，加上商人對後市觀淡，故多減縮訂貨。近日洋果市道淡，來貨商批出西橙、檸檬等收賬均比前困難，因此等收賬均比前困難。

截郵時間

今日空郵（星期二）

中國大陸 上午七時　印尼 上午十時
加·美·中南北美 上午十一時　法 中午
泰·星·馬·沙巴·台·日·南越·柬·老撾 下午一時
巴·挪·瑞典·意·日利亞·比·丹·西德·荷·非·英·夏威夷 下午二時
杜拜·巴林 下午三時
瑞士·巴西 下午四時
澳洲·新西蘭 下午五時
非·南越·加·南朝鮮·印度 下午六時

平郵

中國大陸 上午七時　南朝鮮·馬·新加坡，西澳州·南越·柬 下午五時
澳門 上午十時半、下午二時、六時

明日空郵（星期三）

中國大陸 上午七時
菲律賓 中午　台·日 下午一時
夏威夷·英·中南北美·泰·尼日利亞·意·荷·比·丹麥·西德·瑞士·挪·法·瑞典·緬 下午三時
星·馬·沙巴·錫 下午五時
澳洲·菲濟·印·巴·南越·新西蘭·希臘·英·老撾·沖繩·柬·美國東岸·西丁·非洲 下午六時

批發價

米市特別興隆價挺

上月比去年同期漲近二成八

食糖亦同升比去年同期漲了一成七

在白色恐怖籠罩下的五月份香港市場，除了民生必需品的交投特別活躍外，其餘的貨品都是處於冷淡的狀態中。因此，一般貨價都是按穩或微挺或微軟，只有在顧客搶購中的民生必需品價格才反覆挺升。

根據衣着原料、化工原料、建築材料、紙張、五金、西藥、土產和糧油糖等八大類（共一百二十二種）的貨品批發價格粗略計算，五月份的平均價比四月份升了百分之一點零五，為今年以來各月漲幅最大的一個月。又和去年同期比較，今年五月份的漲幅達百分之六點六四，亦為今年來最大的漲幅。

各類貨品中，以食米和食糖的價格漲勢最為顯著，前者五月份比四月份漲了百分之五點二七，比去年同期漲了百分之二七點九三；後者分別漲了百分之一四點二和一七點一八。其餘的貨價，除了衣着原料、建築材料、五金等價格均稍順外，化工原料、紙張、西藥和土產等價格均在穩中微挺。

五月份是香港市場進入淡季第一個月，市上各種主要貨品交投較淡，一般貨品在按價中稍軟是正常的現象，但今年的五月份，由於港英當局以武力指手劃腳，製造了多次血腥暴行，使局勢越來越動盪，市場混亂，人心惶惶，對於民生必須品如食米、火水等出現了搶購潮，貨價被扯就不斷急升。但另一方面，商人擔心貨款難收，各行各業多改用現款交易，寧可貨價平一點也勝於放賬，於是貨價的漲幅稍受限制。

其次，來途價高，對港市貨價亦有影響的。例如港市食米的主要來源地——泰國，因為受美帝的壟斷，將食米供應侵略越南的軍隊，使正常的出口米受到影響，出口米價逐步上升。五月底每噸升至八十一鎊半，比四月底又升了四鎊，即升了百分之五點一六，故更助長港市米價之上升。又如食糖又來到旺季，市銷仍潮弱，但國際原糖價不斷報起，倫敦現貨每噸由二十四鎊升至二十五鎊，紐約現貨每百磅由二點五美元升至二點七三美元，而倫敦最高價曾逾二十五鎊半，多數在二十三鎊至二十五鎊之間，比較四月份多在十六至二十鎊之間已高得多了。

六月份的貨價，在港英法西斯的暴行不斷繼續下，民生必須品價繼續上升是有可能的，其他貨品如無特殊事故影響，則以按穩或微順的可能性較多。（謝德）

股市無正盤

暗盤買賣亦零落

【本報訊】昨日股票市場，上午有暗盤買賣，下午則全部休假。往年端午節股票市場照平日一樣進行買賣，今年此時可能由於市場反正是暗盤交易，不如休假半天。

據行內人說，昨日上午股票市場買賣稍為比上週末多些，一般股票市價也略有上升，昨日匯豐銀行股成過每份一百三十二元，即比上週末價高二元。至於牛奶、天星、太古等項目，未聞有成交，連買盤和賣盤均少有聽到。由於昨日依然是暗盤交易，故市場中那些股票買賣過，那些沒有買賣，實際上是誰也無法詳知。

今日股票市場是否仍舊作暗盤買賣，昨日尚不知道，有待今日市場方面決定。昨日股價所以稍為回升，同市場中人們以中東情況沒有上週那麼緊張有關。

據股票商說，昨日股票市場中，略為發現有些新買家。這些新買家，主要是金融買賣商人，他們以近來股價低落，前他們最近因金價劇漲，故有些人在金融市場中買賣獲利，分開一部分資金投到股市活動。

有部分股票商認為，如果繼續有金融業資金入市活動，股票市情和價格將來的變化，可能轉多，幅度也許會比較大。

金市反覆穩挺

白金片回軟白銀卻企堅

【本報訊】昨日是端午節，金銀貿易場照常開市，K金價反覆穩挺；美鈔價下跌。

K金頭盤開出二七五，開市後不久，價位一度順至二七四，為全日最低價；買家趁低吸入，市反覆扳升，最高價曾漲至二七六，下午收市成二七五．八七五。加息五毫五仙，牌下交收五千兩。

K金市情反覆不定，全日起落差額達兩點，顯示人心觀望不定，買家落手雖不少，但賣家也不弱，故K金市跌而復升。

美鈔開市五八三，收市五七九；最高開市價，最低收市價。平息。美匯頭盤五八二，尾盤為五八一。金單則由開市的五八〇，五順至收市的五七九．五。

【又訊】近日白金片價也起落不定，白銀價稍後堅企。

月來白金片價也有些起落，不過波幅較小，英白金片價，每兩曾升至一千一百六十元，日白金片每兩起至一千一百五十元，均先後漲了十元。昨日週兩白金片價又同跌，其中英白金片每兩報一千一百五十元，日白金片每兩則報一千一百四十元。

白銀自週前漲價後，到昨日為止，市情相當堅硬。如紋銀條每兩十五元五毫，荷蘭銀元為七元二毫，大頭銀元每元值六元五毫，帆光銀元值七元，新發雙毫則值四元六毫。

南寧無核西瓜

首批昨日上市

【本報訊】南寧無核西瓜昨抵港，貨色很靚，來貨暢銷。昨天由內地各口岸運來的荔枝仍充裕，本地街販扯購尚稱活躍。

昨天抵港的南寧無核西瓜，全是白皮的，皮薄，瓤紅，水份多，食味很清甜，果商和國貨公司商人均感興趣吸入，錦紅和荔紅西瓜每擔分成二十二元及三十二元。

昨天端午節，應節荔枝大盤買賣尚稱活躍，先後約共販出二百噸。上市的黑葉荔枝，來源充足，價格相宜，貨色頗佳，每擔成六十五元和六十七元，深圳貨每擔亦以六十五元和六十元成價。小擔掛綠荔枝每擔成價為一百七十元成議，東莞和小擔四十元及一百五十元。

星市乾果雜貨

目前異常冷淡

【新加坡十二日航訊】新加坡乾果雜貨市場上週雖在端午節期間，仍甚現冷淡。市場呈現這種冷淡，是因近日米價不斷高漲，大眾消費品的消費不免受到影響。尤其是在端午節期間，市民消費已大受限制。其是農村產品如樹膠價格低落，農民收入受打擊，故乾果雜貨處於暗淡境地。

各類市價上落不大，特福州綠乾貨較疏，每擔升五元，成三百三十五元，每擔售二百二十五元。宗谷乾貝市平穩，大庄每擔售二千五百元。龍口粉絲呈平定，二級貨每擔售一百一十七元。江門米粉每擔售四十八元，廈門米粉每擔售五十五元。香港群和腐枝竹每斤售一元零四分，宮庭牌腐枝竹每斤售一元零一分，金山牌每擔售九十七元，金雞牌級貨每擔售七十九元。紅燕牌川耳每擔仍售五百元，黃燕牌川耳則售四百一十五元。湘蓮子價微降，每擔降至一百三十七元半，潮蓮子則售每擔四十五元。佛手白果每擔售一百八十五元，勝利桶面每擔售八十七元半。

南洋 今天二十時半早場 彩色愛情故事片 假妻 南紅 江漢 主演
明天早場古裝歌唱片 玉郎三戲女將軍 陳寶珠 蕭芳芳 主演
今天正場 游擊小英雄

南華 今天12點四早場 倫理喜劇片 恩愛冤家 芳艷芬 胡楓 主演
明天12點四早場 社會倫理片 明月冰心 吳楚帆 紫羅蓮
今天正場 游擊小英雄

游擊小英雄
南華 普慶 珠江 南洋 高陞 銀都
最後四場 未看快看
中國人民反帝鬥爭游擊戰事片
大長中國人民志氣 大滅帝國主義威風
抗擊強暴人人有責 男女老幼個個英雄
優待觀眾 繼續是期 票價全部降低
南方影業

星星之火·可以燎原
南華 普慶 珠江 南洋 高陞 銀都 明天 聯映
抗敵追寇智勇雙全 頑·窮·全
千軍萬馬氣壯山河
抗暴英雄人電影物
陳思思 傅奇 平凡 主演

雙槍黃英姑
七彩寬銀幕武俠巨片 長城電影公司出品

惠刊廣告 請電七二六九八〇

國寶 新華 最後今天 連滿兩天今請早 新聯公司海陸空戰爭巨片 敵後九虎將 米高 主演 特藝七彩中文字幕 早場：紅男綠女林鳳胡楓

國泰 最後今明 全部傳奇歷史宮闈戰爭巨片 十壯士 七彩闊銀幕片上中文 後天獻映 血戰智巨門片 毒海龍蛇

銀都 今早十二時半 社會諷刺片 通心樹 謝賢 嘉玲 明早十二時半 文藝倫理片 望夫山望天下 今天正場 游擊小英雄

國際 九龍城 第四天 獻映 邵氏出品 彩色情歌唱片 野姑娘 主演 林黛 關山 今日十點半早場 西片 私勇金指 胡金銓 今日五點半 胡寶人頭

美麗宮 九龍 只今天 黑天鵝 三把香滿劍 今早十一點場 喋血裸女島 明天放映 海蜂烈英傳
大世界 紐約 最後今天 虎夜門狂龍 小林旭 宍戶錠

明天 情種 南紅 呂奇 高 羅 何 主演

金鷗 謝賢 蕭芳芳 光藝 下期隆重獻映

百樂門 麗斯 今第15天五場 鐵金剛勇戰魔鬼黨 今天四場 馬革裹屍還
總統·大華·皇宮 狂瀟！今請早 百戰百勝
樂聲·新聲·國華 今天獻映 偷情男女 七金剛再顯神通
利舞臺 今四場放映 春光乍洩
麗聲·皇后·皇都 沙場衝鋒陷陣 艷后干戈
新華·豪華 今天獻映 聯美王牌 狂歌熱舞
普慶·珠江 今天四場 游擊小英雄

銳永余家灸針 使用中國針灸法 主治：風濕痛痺·內臟頑疾·新久痔瘡 診所：銅鑼灣波斯富街七十五號三樓後座 上午十時至一時·下午三時至八時·星期日下午休息

遠東健康院 主任 皮膚 風濕 哮喘腸胃 （靈藥奇效）
西環貨倉 租讓 遺失聲明 遺失聲明 遺失聲明 聲明 分類廣告

蔡氏根治鼻喉·風濕·胃病 辦證論治所致

潘柏頑症 古方精研 風濕 久咳 胃病 跌打 虛弱 哮喘

中聯搬屋公司 港717922·708973 九631288 兼營：樓房裝飾 櫥櫃設計 工作妥善

寶唱機搵我

古玉清 痲痘·喉症

趙教文子醫館 英威 趙英 邵

第一張
大公報
Ta-Kung-Pao
342 Hennessy Road
Hong Kong
督印人 費彝民
今日出紙三大張
零售港幣一毫

木匠油漆泥水搭棚打石等十一行業
三行建築萬五千人今停工
發表聯合聲明抗議港英製造法西斯新暴行

今日明日出入口船隻

今日入口船隻

船	名	來往港口	停泊地點	公司
蘇丹	SOUDAN(上午七時)	日本	九龍倉橋	鐵行
大華士泰	TRAVESTEIN(下午一時)	歐洲	九龍倉橋	捷成
日洋丸	NICHIYO MARU(下午二時)	新加坡	A4	中央
邊雅文	BENARMIN(下午)	歐洲	九龍倉橋	邊行
泰來總統	PRES. TYLER(上午)	馬尼拉	九龍倉橋	總統
多加蘭	TOGARAN(下午)	印尼	B22	渣裕
蘇上英	SUSANNE(上午八時)	曼谷	B19	振隆行
蘇律	SURAT(上午)	英國	九龍倉橋	鐵行
信興丸	SHINKYO MARU(下午)	神戶	油蔴地	聯僑

今日出口船隻

船	名	來往港口	停泊地點	公司
唐安東尼	DON ANTONIO(半夜)	日本美國	A25	美邦
萬利怡美和	MANOLOEVERETT(上午一時)	沖繩	A32	福來
三崎丸	MISAKI MARU(下午)	新加坡東非	B6	日郵
貝加爾	BAIKAL(上午十一時)	橫濱	海廈	華林
飛鷹	FLYING HAWK(上午十一時)	神戶美國	A31	和捷
夏威夷	HAWAII(上午)	日本加省	A4	怡甸
霧島丸	MIKISHIMA MARU(下午)	東加拿大	A8	太平
聖康女神	SANTA CONSTANCE(上午)	美國	A26	海運
大利士民	TALISMAN(半夜)	日本	A24	多利順

明日入口船隻

船	名	來往港口	停泊地點	公司
西里伯	CELEBES MARINER	印尼	油蔴地	亞非
森隆	SHOMRON	日本	A	新興行
鋒霧	PIONEER MIST	馬尼拉	北角橋	美輪
香港航海	HONGKONG MARINER	美國	A	港郵
永安	WINGAN	日本	A32	中央
亮星	STAR ALTAIR	日本	A	福來
維也納	VIENNE	歐洲	A	渣郵
西花拉	WESTFALIA	歐洲	九龍倉橋	捷成
神和丸	SHINWA MARU	日本	B	大信
羅斯福總統	PRES. ROOSEVELT	舊金山	海廈	總統
美芬	MUI FINN	日本	B	大信
凱斯總統	PRES. HAYES	基隆	九龍倉橋	總統
邊德	BENDEARG	基隆	九龍倉橋	邊行
安琪莉卡	ANGELICA N	青島	B12	華夏
東月	EASTERN MOON	澳洲	B16	渣甸
伊麗士	ERICE	意大利	A	海運
妮薩拉	NISSOS PSARA	上海	B13	華夏
茨城丸	IBARAKI MARU	日本	A23	日郵
廣通	KWONG TUNG	日本	油蔴地	萬祥源
東方明珠	ORIENTAL PEARL	美國日本	A3	港郵
照栢丸	SHOHAKU MARU	日本	B	僑聯
德朗加	TARONGA	歐洲	九龍倉橋	太平
山若丸	YAMAWAKA MARU	日本	A27	萬邦
東方勇士	EASTERN VENTURE	日本	油蔴地	亞非

明日出口船隻

船	名	來往港口	停泊地點	公司
金寶來丸	CANBERRA MARU	曼谷	B11	永來
寶利	PALMARES	雅加達	油蔴地	[illegible]
東繆	EASTERN MUSE	曼谷	B7	[illegible]
安興	LORINDA	西貢	B12	[illegible]
珍施馬士基	JENS MAERSK	孟買	A2	[illegible]
樂興	MONICA	新加坡	B6	[illegible]
日洋丸	NICHIYO MARU	高雄加拿大	A4	中央
羅斯福總統	PRES.ROOSEVELT	馬尼拉	海廈	總統
泰來總統	PRES.TYLER	日本	九龍倉橋	總統
大華士泰	TRNVESTEIN	日本	九龍倉橋	捷成
芝保大士	TJIBODAS	新加坡	A23	渣華

入口船期預告

船	名	開來港口	月日	公司
昭寶丸	SHOHO MARU	日本	6月15	東方
阿徒勿頓	AUTOMEDON	日本	6月15	太古
巴士拿	BASRA	日本	6月15	寶隆
若松丸	WAKAMATSU MARU	日本	6月15	瀛榮
東京丸	TOKYO MARU	日本	6月15	日郵
建國	CHINKOA	日本	6月15	鐵行
第一東洋丸	TOYO MARU NO.1	日本	6月15	東洋
南星丸	NANSEI MARU	日本	6月15	大信
大福山	TAIFOOKSHAN	曼谷	6月15	太古
摩耶山丸	MAYASAN MARU	日本	6月15	大阪
士打順達	STRAATSOENDA	西非南非新加坡	6月15	渣華
東傑	EASTERN RANGER	日本	6月15	渣甸
成文丸	SEIBUN MARU	日本	6月16	東方
萊渣	RAJAH	吉大港仰光	6月16	鐵行
淡路山丸	AWAJISAN MARU	新加坡	6月16	大阪
好富依蘭	HOEGH ELAN	美國	6月16	吉時
百利	BALI	美國	6月16	太古
輝光丸	KIKO MARU	日本	6月16	大信
亞謙吉	ALMKERK	歐洲	6月16	渣華
華盛頓郵	WASHINGTON MAIL	馬尼拉	6月16	福來
柯利近	OREGON	馬尼拉	6月16	渣甸
大浦里	DABPORI	釜山高雄	6月16	海聯
橫濱丸	YOKOHAMA MARU	日本	6月17	日郵
伊利貓伯絲	EURYBATES	美國	6月17	美迅
羅門	NORMAN	新西蘭	6月17	太古
北京	PEKIN	歐洲	6月17	天祥
邊尼華士	BENNEVIS	歐洲	6月17	邊行
文治家	LONDON STATEMAN	美國	6月17	海運
芝萬宜	TJIWANGI	澳洲	6月17	渣華
北海道	HOKKAIDO	歐洲	6月17	太平
太平洋勝利	PACIFIC VICTORY	加美	6月17	港郵
釜山	PUSAN	曼谷	6月17	海燕
阿利桑那丸	ARIZONA MARU	新加坡	6月17	大阪
帥將	AMERICAN COMMANDER	馬尼拉	6月17	美輪
士打菲沙	STRAAT FRAZER	西南非	6月17	渣華
大中山	TAICHUNGSHAN	新加坡	6月17	順昌
安慶	ANKING	基隆	6月17	太古
富利斯	STROM FOREST	上海	6月18	華夏
中國熊	CHINA BEAR	馬尼拉	6月18	美輪
愛施馬士基	ELSE MAERSK	波斯灣	6月18	捷成
海順	HELIOS	山打根	6月18	多利順
夏利膜	HERMOD	上海	6月18	多利順
萬利羅士	MENELAUS	英國	6月18	太古
永聯	WING LIEN	西貢	6月18	通德
復華	UNION FREEDOM	基隆	6月18	復興
汶萊第一	BRUNEI-NOVA	汶萊	6月18	[illegible]
東方發明	ORIENTAL INVENTOR	美國	6月18	港郵
英德雪亞	FLINTSHIRE	歐洲	6月18	渣甸
來利勝貝	LLOYD BAKKE	西澳洲	6月18	鐵行
嘉家沙	JAGASHA	東京	6月18	太古
亞利桑那	ARIZONA	舊金山	6月18	渣甸
安利士	AENEAS	日本	6月19	太古
邦斯維利	BXONNEVILLE	舊金山	6月19	鐵行
格連快樂	GLENFALLOCH	歐洲	6月19	渣甸
格連路芝	GLENORCHY	歐洲	6月19	渣甸
奧芝迪	ORCHIDEA	日本	6月19	新興行
奎松總統	P. PRES. QUEZON	美國	6月19	美邦
邊拿芬	BENAVON	歐洲	6月19	邊行
馬哥孛羅	MARCO POLO	意大利	6月19	天祥
亞洲	ASIA	意大利	6月19	天祥
新印度怡美利	JOHNEVERETT	日本	6月20	福來
東遊	EASTEN ROVER	新加坡	6月20	渣甸
桑光丸	SOKO MARU	日本	6月20	大信
孟買丸	BOMBAY MARU	日本	6月20	大阪
幸洋丸	KOYO MARU	日本	6月20	海聯
日經丸	NIKKEI MARU	日本	6月20	中央
季連娜	QUIRINALE	日本	6月20	天祥
大安丸	TAIAN MARU	日本	6月20	太平
富島丸	TOMISHIMA MARU	日本	6月20	太平
夏利臣總統	PRES. HARRISON	馬尼拉	6月20	總統
羅薩列丸	ROSARIO MARU	日本	6月20	大阪
羅斯	RUYS	日本	6月21	渣華
芝大隆	TJITARUM	新西蘭馬尼拉	6月21	渣華
山梨丸	YAMANASHI MARU	新加坡	6月21	日郵
詹臣總統	PRES. JOHNSON	馬尼拉	6月21	總統
菲安東尼	PHIL. ANTONIO LUNA	馬尼拉	6月21	大工
芬溪	FERNBROOK	美國	6月21	多利順
恆生	HANG SANG	沙巴	6月21	渣甸
山城丸	YAMASHIRO MARU	歐洲	6月21	日郵
多利多	TOREADOR	美國	6月22	多利順
飛魚	FLYING FISH	新加坡	6月23	和捷

海運貨量上月減縮

【本報訊】上月海洋船的進口與出口艘數，都比四月份增多，但進口貨量，與出口貨量均告減少。據見，一般船公司在經營上已比前困難。上月港英一手製造了「五・六」、「五・一二」和「五・二二」三次血案，並有三晚實行白色恐怖的「宵禁」，嚴重搗亂了一般工廠的生產計劃，使許多職工工作受阻，交通運輸也發生困難，這都是造成海運出口貨量減縮的一些基本原因。

據港英「海事處」發表統計，五月份出口的海洋船有五百九十六艘次，比四月份增四十八艘次；但出口貨量則為廿二萬四千五百六十噸，比四月份減少二千二百五十六噸。進口的海洋船有六百零七艘次，比四月份增五十三艘次；但進口貨量也減少，計為五十六萬二千九百八十四噸，比四月份減少一萬三千七百零七噸。

飛機時刻

（如有更改，請向有關公司詢問）

今日到港班機

國泰：東京、大阪、台北來，下午三時到；新加坡、吉隆坡、曼谷來，下午三時廿五分到；西貢、金邊來，下午十一時三十分到；亞庇、馬尼拉來，下午四時零五分到；東京、台北來，下午七時十分到；

英航：拉合爾、曼谷來，下午三時卅五分到；東京來，下午四時零五分到；

瑞士：東京來，下午六時十五分到；

澳航：悉尼、馬尼拉來，下午六時十五分到；拉合爾來，下午七時到；

法航：東京來，下午二時卅分到；

菲航：馬尼拉來，下午七時五十分到；

泰航：東京、大阪、台北來，下午四時零五分到；曼谷來，下午三時卅五分到；新加坡、能峴、曼谷來，下午九時五十五分到；台北來，上午十一時卅五分到。

馬航：新加坡來，下午四時卅分到；台北來，中午十二時十分到；

汎美：舊金山、東京來，晚上九時卅分到；曼谷來，下午三時五十五分到；

民航：台北來，有兩班：一班中午十二時到，一班下午五時十五分到；

西北：紐約、東京來，下午九時十五分到；

東航：金邊來，下午二時卅五分到；

印航：東京來，下午五時卅分到；

越航：西貢來，下午五時到；

日航：東京來，分兩班：下午一時到，下午二時五十分到；東京、大阪、台北來，下午二時四十五分到；另一班下午九時五十五分到；曼谷來，下午四時四十五分到；

緬航：曼谷來，下午四時到。

今日離港班機

英航：往東京，開下午五時；往加爾各答，開下午五時十五分；

非航：往馬尼拉，開下午八時四十五分；

馬航：往新加坡，開中午十二時五十分；往台北，開下午五時十分；

泰航：往台北、大阪、東京，開下午四時十分；往曼谷、新加坡，開下午四時四十分；往曼谷、加爾各答，開中午十二時十分；

國泰：往馬尼拉、亞庇，開上午八時；往台北、大阪、東京，開下午四時十五分；往曼谷、新加坡，開下午四時；往台北、東京，開上午九時；往西貢、金邊，開下午四時五十分；

昌興：往東京、溫哥華，開下午二時十五分；

瑞士：往曼谷、孟買、開羅，開下午七時零五分；

民航：往曼谷，開下午五時五十五分；

澳航：往東京，開下午七時；往馬尼拉、悉尼，開下午八時；

印航：往東京，開上午八時四十五分；往曼谷，開下午六時十分；

法航：往曼谷，開下午三時卅分；

汎美：往曼谷，開晚上十一時；往東京、舊金山，開下午五時卅分；

越航：往台北，開下午六時；

西北：往東京、紐約，開上午九時十五分；

日航：往曼谷、新加坡、雅加達，開下午一時五十五分；往東京，開下午三時四十五分；另一班開下午五時四十分；往台北、大阪、東京，開下午三時卅五分；

德航：往東京，開下午四時四十五分；

韓航：往台北、漢城，開上午十一時。

出口船期預告

歐洲線

船	名	開往港口	月日	公司
伊麗士	ERICE	意大利	6月15	海運
凱斯總統	PRES.HAYES	馬賽	6月15	總統
蘇丹	SOUDAN	英歐	6月16	鐵行
邊德	BENDEARG	歐英	6月16	邊行
阿徒勿頓	AUTOMEDON	利物浦	6月17	太古
巴士拿	BASRA	歐洲	6月17	寶隆
錫蘭	CEYLON	歐洲	6月17	太平
雀德	CHITTRAL	倫敦	6月19	鐵行
邊尼華士	BENNEVIS	歐洲	6月19	邊行
英德雪亞	FLINTSHIRE	歐洲	6月21	渣甸
馬哥孛羅	MARCO POLO	意大利	6月21	天祥
亞洲	ASIA	意大利	6月21	天祥
季連娜	QUIRINALE	意大利	6月21	天祥
邊拿芬	BENAVON	歐洲	6月22	邊行
山城丸	YAMASHIRO MARU	歐洲	6月22	日郵
巴華利亞	BAVARIA	歐洲	6月24	捷成
力打靈	NEDER RIJN	歐洲	6月25	渣華
安哥拿	ANCONA	歐洲	6月25	寶隆
安利士	AENEAS	利物浦	6月25	太古
約翰尼堡城	CITY OF JOHANNESBURG	歐洲	6月26	鐵行
邊利地	BENLEDI	歐洲	6月29	邊行

中・巴・中東線

船	名	開往港口	月日	公司
茨城丸	IBARAKI MARU	印巴	6月15	日郵
永安	WING AN	科威特	6月15	中航
亮星	STAR ALTAIR	波斯灣	6月15	福來
建國	CHINKOA	波斯灣	6月17	鐵行
東傑	EASTERN RANGER	印巴	6月17	渣甸
嘉家沙	JAGASHA	印度錫蘭	6月18	太古
新印度怡美利	JOHNEVERETT	印巴	6月21	福來
孟買丸	BOMBAY MARU	波斯灣	6月21	大阪
夏威夷丸	HAWAII MARU	中東	[illegible]	[illegible]
漢士馬士基	HANS MAERSK	波斯灣	6月24	捷成
華星	STAR BELLATRIX	波斯灣	6月28	福來

東南亞線

船	名	開往港口	月日	公司
富貴	EMPRESS OF VICTORIA	曼谷	6月15	永利
永安	WING AN	新加坡汶萊巴生	6月15	中航
亮星	STAR ALTAIR	新加坡汶萊	6月15	福來
東京丸	TOKYO MARU	新加坡印尼	6月16	日郵
永順	WING SOON	亞庇山打根斗湖	6月16	聯順
南星丸	NANSEI MARU	新加坡檳城巴生	6月16	大信
信協丸	SHINKYO MARU	山打根	6月17	聯僑
成文丸	SEIBUN MARU	馬尼拉	6月17	東方
第一東洋丸	TOYO MARU No.1	馬尼拉	6月17	東洋
廣通	KWONG TUNG	山打根	6月17	萬祥源
京灣	KING BAY	印尼	6月17	惠康
珊瑚海	CORAL SEA	印尼	6月17	信裕
東傑	EASTERN RANGER	新加坡	6月17	渣甸
富利斯	STROM FOREST	新加坡檳城巴生	6月18	華夏
輝光丸	KIKO MARU	馬尼拉	6月18	大信

山頭・天津・上海線

船	名	開往港口	月日	公司
亞謙吉	ALMKERK	青島上海	6月17	渣華
士打順達	STRAAT SOENDA	上海	6月17	渣華
羅門	NOR MAN	上海	6月18	太古
格連路芝	GLENORCHY	上海青島	6月20	渣甸
格連快樂	GLENFALLOCH	上海	6月22	渣甸

基隆・釜山・日本港口線

船	名	開往港口	月日	公司
維也納	VIENNE	日本	6月15	渣郵
西里伯	CELEBES MARINER	日本	6月15	亞非
邊雅文	BENARMIN	日本	6月15	邊行
淡路山丸	AWAJISAN MARU	日本	6月16	大阪
福星	STAR BETELGEUSE	日本	6月17	福來
萊渣	RAJAH	日本	6月17	鐵行
大福山	TAI FOOK SHAN	日本	6月17	太古
士打順達	STRAAT SOENDA	日本	6月17	渣華
阿利桑那丸	ARIZONA MARU	日本	6月17	大阪
海順	HELIOS	日本	6月19	多利順

非洲線

船	名	開往港口	月日	公司
森隆	SHOMRON	西南非	6月16	新興行
夏德馬士基	HULDA MAERSK	西南非	6月17	捷成
羅薩列丸	ROSARIO MARU	南非	6月21	大阪
羅斯	RUYS	南非	6月23	渣華
春日山丸	KASUGASAN MARU	南非西非	6月23	大阪
亞拉斯加丸	ALASKA MARU	東非	6月25	大阪
厚文	HOUTMAN	東非	6月28	渣華
士打茂三鼻	STRAAT MOZAMBIQUE	西南非	7月1	渣華
德利華	TANAGRA	西南非	7月4	順昌
路易安娜丸	LOUISIANNA MARU	西南非	7月7	太平
馬尼拉丸	MANILA MARU	南非	7月9	日郵
士打菲芝	STRAAT FIJI	南非	7月10	渣華

美洲線

船	名	開往港口	月日	公司
山若丸	YAMAWAKA MARU	美國	6月15	萬邦
大元丸	TAIGEN MARU	加美	6月16	太平
鋒霧	PIONEER MIST	美國	6月16	美輪
摩耶山丸	MAYASAN MARU	東加	6月16	大阪
橫濱丸	YOKOHAMA MARU	加勒比海	6月17	日郵
百利	BALI	美國	6月17	太古
柯利近	OREGON	美國	6月17	渣甸
東方明珠	ORIENTAL PEARL	加勒比海	6月17	港郵
華盛頓郵	WASHINGTON MAIL	加美	6月17	福來
伊利貓伯絲	EURYBATES	美國	6月18	美迅
德利馬士基	TREIN MAERSK	美國	6月18	捷成
文治家	LONDON STATESMAN	美國	6月18	海運
太平洋勝利	PACIFIC VICTORY	加美	6月18	港郵
中國熊	CHINA BEAR	美國	6月19	美輪
玫瑰威利	ROSEVILLE	加美	6月19	多利順
帥將	AMERICAN COMMANDER	美國	6月19	美輪
夏利臣總統	PRES. HARRISON	美國	6月20	總統
來利勝貝	LLOYD BAKKE	加美	6月20	鐵行
復華	UNION FREEDOM	美國	6月20	復興

澳洲線

船	名	開往港口	月日	公司
馬大勝貝	MARTHA BAKKE	西澳洲	6月15	鐵行
東月	EASTERN MOON	澳洲	6月15	渣甸
長沙	CHANGSHA	澳洲	6月16	太古
芝萬宜	TJIWANGI	澳洲	6月20	渣華
芝大隆	TJITARUM	新西蘭	6月24	渣華
雅麗典娜	ARADINA	澳洲	6月25	鐵行
安第斯丸	ANDES MARU	新西蘭	7月1	大阪
羅門	NORMAN	新西蘭	7月2	太古
湖南	HUNAN	澳洲	7月4	太古
東豪	EASTERN ARGOSY	澳洲	7月5	渣甸

輪船停泊處

船名		停泊地點	公司
美吉	MERGUI	A34	新興行
長沙	CHANGSHA	海廈	太古
富貴	EMPRESS OF VICTORIA	九龍倉	永利
施樂	SLOTI	浮3	華聯
珊瑚海	CORAL SEA	B17	信裕
寶麗娜	BORIBANA	A	寶隆
京灣	KING BAY	油蔴地	惠康
雀德	CHITRAL	九龍倉橋	鐵行

香港代理 亞非船務有限公司 於仁大廈1536室 電話：242031（五線）
S.S. "EASTERN VENTURE" 東方勇士輪 本月十四日由日本抵港 十五日落貨 十五日啓行 前往：椰加達，泗水
貨主注意：如欲更改或轉運事項，請於該輪抵步前通知敝公司，否則如有延誤，敝公司概不負責。
接洽處：新盛船務公司
印尼總代理：GESURI LLOYD P.T.

Harrow Enterprises Limited 3208 Hang Chong Bld Tel.246731
萬樂輪 直透：棉蘭 即日收貨 準六月十六日開行 船現泊油蔴地
代理：通運航業有限公司 接洽處：裕星商行

香港代理 亞非船務有限公司 於仁大廈1536室 電話：242031（五線）
M.S. "CELEBES MARINER" 西里伯輪 本月十四日由印尼抵港 十四日落貨 六月十五日啓行 前往：大阪、神戶、橫濱
接洽處：新盛船務公司

正和汽船株式會社 SEIWA LINE
幸洋丸 "KOYO MARU" 六月廿日收貨 廿一日開行 直放 詩巫 古晉
總代理：海外聯合海運有限公司啓

大中山 M.S. TAICHUNGSHAN 六月十七、十八日落貨 十八日下午開行 直透曼谷
大寶石 M.S. TAIPOOSEK 六月廿二、廿三日落貨 廿三日下午開行 直透石叻、庇能
順昌航業有限公司啓
興 M.S. MONICA 即日落貨 十四日下午開行（泊B五號泡） 直透石叻、庇能

香港代理 亞非船務有限公司 於仁大廈1536室 電話：242031（五線）
寶利輪 M.V. PALMARES 即日落貨 十四日啓行 前往：椰加達、三寶瓏
接洽處：新盛船務公司 印尼總代理：GESURI LLOYD P.T.

「妮薩拉」M.S. "NISSOS PSARA" 由上海來。定於六月十四日抵港，泊B13泡。
「安琪莉卡」S.S. "ANGELICA N" 由青島來。定於六月十四日晚抵港，泊B12泡。
「富利斯」M.S. "STROM FOREST" 由上海來。定於六月十八日抵港。六月廿日開往星加坡，巴生港，檳城。請各收貨人速來本公司辦理提貨手續。付貨請到亞細亞行九○八室
華夏企業有限公司啓

信裕企業有限公司
M.V. "CORAL SEA" 船泊B17泡 珊瑚海 六月即日落貨 十七日開行 前往：椰加達、三孖冷、泗水
接洽處：通運船務有限公司 印尼總代理：P.N.DJAKARTA LLOYD

渣華郵船公司 總代理：荷蘭渣華輪船公司 利澳郵船公司 電話：二四一一八一（二十線）

航線	船名		開航日期	直航
澳洲線	TJIWANGI	芝萬宜	六月廿日	布利士彬・雪梨・墨爾缽
新西蘭線	TJITARUM	芝大隆	六月廿四日	威靈頓・奧克蘭・納匹耳・達尼丁・列他頓・紐普利茅斯
東非線	TJIBODAS	芝保大士	六月十四日	三巴沙・丁加・桑市巴・打沙林・吡啉・毛里求士
南非・南美線	RUYS	羅斯	六月廿三日	石叻・巴生港・毛里求士・德班・開普及南美各埠
西非線	STRAAT MOZAMBIQUE	士打茂三鼻	七月一日	得班・開普及西非各埠
歐洲線	NEDER RIJN / SERVAASKERK	力打靈 / 斯華士吉	六月廿五日 / 七月十日	中東及歐洲大陸各埠
拉丁美洲線	ELSE SKOU / BANDA	伊士高 / 班達	六月廿九日 / 六月三十日	拉丁美洲加勒比海區域中南美洲各埠

LUEN SOON NAVIGATION CO., LTD
永順輪 S.S. "WING SOON" 六月十五日收貨 十六日開行 直航亞庇、山打根、斗湖
聯順輪 M.V. LUEN SOON 六月十八日收貨 十九日開行 直航仙本那、[illegible]
聯泰船務貿易有限公司

鐵行輪船公司
「捷途」S/S "CHITRAL" 收貨日期—六月十六日起（泊海運大廈） 截止收貨—六月十九日下午六時 啓航—六月十九日午夜 正常航期—廿七天抵達倫敦
「蘇丹」S/S "SOUDAN" 收貨日期—六月十三日（泊九龍倉） 截止收貨—六月十五日下午 啓航—六月十六日晨 正常航期—廿四天抵達倫敦 並收貨往安特衞普，鹿特丹及漢堡等埠

永和海運株式會社 EIWA LINES
信協丸 M.S. "SHINKYO MARU"（快速新輪） 六月十三日由日本神戶抵港 十四日收貨 十五日開航 直駛山打根 納閩
總代理：聯僑輪船有限公司啓

惠康船務公司 WELCOME SHIPPING COMPANY HONG KONG TEL:234067 235274
京灣輪 M.V. "KING BAY" 船泊油蔴地。 六月十七日收貨 即日開行 直透：椰加達
印尼總代理：P. N. PELNI